

Dogfen ir Cyhoedd



CYNGOR SIR
YNYS MÔN
ISLE OF ANGLESEY
COUNTY COUNCIL

Mrs Annwen Morgan
Prif Weithredwr – Chief Executive

CYNGOR SIR YNYS MÔN
ISLE OF ANGLESEY COUNTY COUNCIL
Swyddfeydd y Cyngor - Council Offices
LLANGFNI
Ynys Môn - Anglesey
LL77 7TW

Ffôn / tel (01248) 752500
Ffacs / fax (01248) 750839

RHYBUDD O GYFARFOD	NOTICE OF MEETING
PWYLLGOR GWAITH	THE EXECUTIVE
DYDD LLUN 16 RHAGFYR 2019 10.00 o'r gloch	MONDAY 16 DECEMBER 2019 10.00 am
SIAMBR Y CYNGOR SWYDDFEYDD Y CYNGOR LLANGFNI	COUNCIL CHAMBER COUNCIL OFFICES LLANGFNI
Swyddog Pwyllgor	Ann Holmes 01248 752518 Committee Officer

AELODAU/MEMBERS

Plaid Cymru/Party of Wales

Llinos Medi Huws, Carwyn Jones, R Meirion Jones, Alun W Mummery, Robert G Parry, OBE, FRAGS, Robin Wyn Williams

Annibynnol/Independent

Richard Dew, Dafydd Rhys Thomas, Ieuan Williams

COPI ER GWYBODAETH / COPY FOR INFORMATION

I Aelodau'r Cyngor Sir / To the Members of the County Council

Bydd aelod sydd ddim ar y Pwyllgor Gwaith yn cael gwahoddiad i'r cyfarfod i siarad (ond nid i bleidleisio) os ydy o/hi wedi gofyn am gael rhoddi eitem ar y rhaglen dan Reolau Gweithdrefn y Pwyllgor Gwaith. Efallai bydd y Pwyllgor Gwaith yn ystyried ceisiadau gan aelodau sydd ddim ar y Pwyllgor Gwaith i siarad ar faterion eraill.

A non-Executive member will be invited to the meeting and may speak (but not vote) during the meeting, if he/she has requested the item to be placed on the agenda under the Executive Procedure Rules. Requests by non-Executive members to speak on other matters may be considered at the discretion of The Executive.

Please note that meetings of the Committee are filmed for live and subsequent broadcast on the Council's website. The Authority is a Data Controller under the Data Protection Act and data collected during this webcast will be retained in accordance with the Authority's published policy.

R H A G L E N

1 DATGANIAD O DDIDDORDEB

Derbyn datganiadau o ddiddordeb gan Aelod neu Swyddog mewn perthynas ag unrhyw eitem ar y rhaglen.

2 MATERION BRYN A ARDYSTIWDYD GAN Y PRIF WEITHREDWR NEU SWYDDOG A BENODWYD GANDDI

Dim materion brys ar adeg anfon allan y rhaglen hon.

3 COFNODION (Tudalennau 1 - 10)

Cyflwyno i'w cadarnhau, gofnodion drafft y cyfarfod o'r Pwyllgor Gwaith a gynhaliwyd ar 25 Tachwedd 2019.

4 BLAEN RAGLEN WAITH Y PWYLLGOR GWAITH (Tudalennau 11 - 24)

Cyflwyno adroddiad gan y Pennaeth Gwasanaethau Democraidd.

5 ADOLYGIAD CANOL BLWYDDYN RHEOLI TRYSORLYS 2019/20 (Tudalennau 25 - 42)

Cyflwyno adroddiad gan y Cyfarwyddwr Swyddogaeth (Adnoddau)/Swyddog Adran 151.

6 FFIOEDD A THALIADAU 2020/21

Cyflwyno adroddiad gan y Cyfarwyddwr Swyddogaeth (Adnoddau)/Swyddog Adran 151.

7 NEWIDIADAU I'R CYFANSODDIAD I ADLEWYRCHU AILSTRWYTHURO MEWNOL (Tudalennau 43 - 56)

Cyflwyno adroddiad gan y Cyfarwyddwr Swyddogaeth (Busnes y Cyngor)/Swyddog Monitro.

PWYLLGOR GWAITH

Cofnodion y cyfarfod a gynhaliwyd ar 25 Tachwedd, 2019

PRESENNOL:	Y Cynghorydd Llinos Medi (Cadeirydd) Y Cynghorydd Ieuan Williams (Is-gadeirydd) Y Cyngorwyr R. Meirion Jones, Alun Mummery, R.G. Parry, OBE FRAGS, Dafydd Rhys Thomas, Robin Williams
WRTH LAW:	Prif Weithredwr Dirprwy Brif Weithredwr Cyfarwyddwr Swyddogaeth (Adnoddau) a'r Swyddog Adran 151 Cyfarwyddwr Swyddogaeth (Busnes y Cyngor)/Swyddog Monitro Cyfarwyddwr Addysg, Sgiliau a Phobl Ifanc (ar gyfer eitem 10) Cyfarwyddwr Gwasanaethau Cymdeithasol Pennaeth Gwasanaethau Democraidd (ar gyfer eitem 4) Pennaeth Proffesiwn (AD) a Thrawsnewid (ar gyfer eitem 5) Rheolwr Rhaglen, Cynllunio Busnes a Pherfformiad (ar gyfer eitem 5) Prif Swyddog Datblygu (Datblygiad Economaidd) (THJ) (ar gyfer eitem 11) Swyddog Pwyllgor (ATH)
YMDDIHEURIADAU:	Dim
HEFYD YN BRESENNOL:	Y Cyngorwyr Glyn Haynes, Dylan Rees.

1. DATGANIADAU O DDIDDORDEB

Ni chafwyd yr un datganiad o ddiddordeb.

2. MATERION BRYN A ARDYSTIWIYD GAN Y PRIF WEITHREDWR NEU SWYDDOG A BENODIYD GANDDO

Dim i'w hadrodd.

3. COFNODION Y CYFARFOD BLAENOROL

Cyflwynwyd i'w cymeradwyo gan y Pwyllgor Gwaith – cofnodion y cyfarfod blaenorol o'r Pwyllgor Gwaith a gynhaliwyd ar 28 Hydref, 2019.

Penderfynwyd cadarnhau cofnodion cyfarfod blaenorol y Pwyllgor Gwaith a gynhaliwyd ar 28 Hydref, 2019 fel rhai cywir.

4. BLAEN RAGLEN WAITH Y PWYLLGOR GWAITH

Cyflwynwyd i'w ystyried – adroddiad y Pennaeth Gwasanaethau Democraataidd yn ymgorffori Blaen Raglen Waith y Pwyllgor Gwaith am y cyfnod rhwng Rhagfyr 2019 a Gorffennaf 2020 a nodwyd y newidiadau a ganlyn -

- **Eitemau Newydd**
 - Eitem 6 – Anableddau Dysgu – Trawsnewid Cyfleoedd Gofal Dydd (Cam 1: Caniatâd ar gyfer y Broses Ymgynghori) (ar gyfer cyfarfod 27 Ionawr, 2019)
 - Eitem 27 – Anableddau Dysgu – Trawsnewid Cyfleoedd Gofal Dydd (Cam 2: Adrodd yn ôl ar ganlyniad y broses ymgysylltu ac opsiynau ar gyfer trawsnewid) (ar gyfer cyfarfod 27 Ebrill, 2020)
- **Cyfarfodydd Ychwanegol**
 - 13 Ionawr, 2020 – cwblhau'r cynigion cychwynnol drafft ar gyfer cyllideb 2020/21 ar gyfer ymgynghori yn eu cylch
 - 2 Mawrth, 2020 – Y cynigion terfynol ar gyfer cyllideb 2020/21 ar gyfer eu hargymell i'r Cyngor Sir ynghyd ag eitemau eraill yn ymwneud â Chyllideb 2020/21.

Nododd y Pwyllgor Gwaith – oherwydd y llithriad yn amserlen Llywodraeth Cymru ar gyfer cyhoeddi'r setliadau amodol a therfynol i lywodraeth leol ar gyfer 2020/21, bod y llinell amser sydd ar gael i awdurdodau lleol yng Nghymru ddrafftio, ymgynghori ynghylch a gosod eu cyllidebau ar gyfer 2020/21, yn llawer iawn mwy heriol. Felly, oherwydd y cyfyngiadau amser yn ogystal â'r amserlen statudol sydd ar gael i gynghorau osod a chymeradwyo eu cyllidebau, mae'n debyg y bydd y broses o osod y gyllideb ar gyfer eleni'n wahanol i'r broses ar gyfer y blynyddoedd diwethaf gan olygu y bydd yn rhaid i'r Cyngor dderbyn y wybodaeth sydd ei hangen arno i redeg ei weithgareddau o'r flwyddyn ariannol newydd ym mis Ebrill, 2020 cyn gynted ag sy'n bosibl.

Penderfynwyd cadarnhau Blaen Raglen Waith y Pwyllgor Gwaith am y cyfnod o Ragfyr, 2019 hyd at Gorffennaf, 2020 fel y'i cyflwynwyd.

5. ADRODDIAD MONITRO'R CERDYN SGORIO - CHWARTER 2 2019/20

Cyflwynwyd er sylw'r Pwyllgor Gwaith – adroddiad y Pennaeth Proffesiwn (Adnoddau Dynol) a Thrawsnewid yn ymgorffori'r Cerdyn Sgorio Corfforaethol ar gyfer Chwarter 2, 2019/20.

Dywedodd yr Aelod Portffolio ar gyfer Busnes Corfforaethol, bod Mesurau Atebolrwydd Cyhoeddus (MAC) penodol pellach mewn perthynas â Rheoli Gwastraff wedi cael eu cyflwyno gan Data Cymru ers i'r Pwyllgor Gwaith ystyried yr adroddiad ar gyfer Chwarter 1 y Cerdyn Sgorio ym mis Medi, 2019. Mae'r rhain yn cadarnhau mai'r Awdurdod hwn unwaith eto sydd â'r cyfraddau ailgylchu uchaf yng Nghymru sy'n ei roi ymysg y goreuon yn y byd o ran lefel y gwastraff domestig y mae'n ei ailgylchu. Cyfeiriodd yr Aelod Portffolio at bwyntiau allweddol eraill yn adroddiad Chwarter 2 fel a ganlyn -

- Mae 85% o'r dangosyddion perfformiad yn parhau i berfformio uwchlaw'r targed neu o fewn goddefgarwch 5% o'u targedau sy'n cymharu'n ffafriol â'r sefyllfa yn Chwarter 2, 2018/19. Mae 5 o ddangosyddion yn tan-berfformio (yn ymddangos yn GOCH neu'n AMBR ar y Cerdyn Sgorio) yn y Gwasanaethau Tai, Plant a Chynllunio – yn yr adroddiad, nodir y rhesymau pam fod agweddau o'r gwasanaethau hyn yn tan-berfformio ac amlinellir y mesurau gwella sy'n cael eu gweithredu er mwyn codi perfformiad yn y chwarter nesaf.

- Mae lefelau presenoldeb yn y gwaith ar eu huchaf ers Chwarter 2 2017/18 ac yn ymddangos yn WYRDD gyda pherfformiad o 3.96 o ddiwrnodau wedi eu colli fesul gweithiwr ALIC yn erbyn targed o 4.48 o ddiwrnodau wedi eu colli fesul gweithiwr ALIC.
- Mae'r strategaeth ddigidol wedi parhau i gael ei gwireddu yn ystod Chwarter 2 gyda nifer y defnyddwyr cofrestredig wedi mwy na dyblu o gymharu â'r 5,000 a welwyd ar ddiwedd Chwarter 2, 2018/19.
- O ran rheolaeth ariannol, yn seiliedig ar wybodaeth perfformiad Chwarter 2, rhagamceni'r y bydd gorwariant o £1.935m ar gyllideb refeniw'r Cyngor ar gyfer y flwyddyn a ddaw i ben ym mis Mawrth 2020 a hynny'n bennaf oherwydd y gorwariant yn y Gwasanaethau Oedolion o ganlyniad i'r cynnydd yn y galw am y gwasanaeth sydd yn heriol ac yn anodd i'w ragweld. Ceir gwybodaeth fanylach am hyn yn yr adroddiad ar fonitro'r gyllideb.
- Ar y cyfan, mae'r adroddiad yn galonogol iawn ac yn adlewyrchu ymrwymiad y Cyngor i wella ei wasanaethau'n barhaus ac i gyflawni ei amcanion.

Roedd y Rheolwr Rhaglen, Cynllunio Busnes a Pherfformiad yn cytuno â dadansoddiad yr Aelod Portffolio a dywedodd fod y Cyngor, oherwydd ei ymagwedd tuag at reoli perfformiad, yn gallu dangos i ddinasyddion Ynys Môn ei fod yn awdurdod sy'n cyflawni ac y ceir tystiolaeth benodol yn hyn o beth oherwydd mai'r awdurdod hwn sy'n perfformio orau yng Nghymru ac ym Mhrydain am ailgylchu.

Soniodd y Cynghorydd Dylan Rees, Is-gadeirydd y Pwyllgor Sgriwtini Corfforaethol am y drafodaeth a gafwyd yn y Pwyllgor Sgriwtini Corfforaethol ar 21 Tachwedd, 2019 ar Ch2 y Cerdyn Sgorio gan ddweud fod y Pwyllgor yn croesawu canlyniadau'r Mesurau Atebolrwydd Cyhoeddus gan Data Cymru mewn perthynas â Rheoli Gwastraff yn nodi eu bod, unwaith eto, yn rhoi Ynys Môn ar frig y gynghrair ailgylchu yng Nghymru ac ymhellach draw; roedd y Pwyllgor hefyd yn croesawu'r ffigyrau mewn perthynas â phresenoldeb yn y gwaith ar gyfer Chwarter 2; roedd y Pwyllgor wedi gofyn am ddadansoddiad pellach ynglŷn â'r agweddau sy'n tan-berfformio yn y gwasanaethau tai, plant a chynllunio a chafodd sicrwydd fod y materion hyn yn cael sylw. Roedd y Pwyllgor wedi nodi ymhellach fod cyllidebau'r Gwasanaethau Oedolion dan bwysau sylweddol oherwydd y galw cynyddol ac roedd yn fodlon y bydd y Panel Sgriwtini yn parhau i graffu perfformiad ariannol yn y maes hwn yn fanwl. Wedi ystyried yr holl wybodaeth a gyflwynwyd, roedd y Pwyllgor wedi penderfynu argymhell i'r Pwyllgor Gwaith ei fod yn derbyn y mesurau lliniaru fel y cânt eu hamlinellu yn yr adroddiad mewn perthynas ag agweddau perfformiad yn y Gwasanaethau Tai, Plant a Chynllunio a'r craffu parhaus o berfformiad ariannol gyda phwyslais ar, a chefnogaeth ar gyfer y gwasanaethau hynny sydd dan bwysau.

Wrth nodi'r wybodaeth a gyflwynwyd a'r darlun positif o berfformiad y mae'n ei adlewyrchu, mynegodd y Pwyllgor Gwaith ei werthfawrogiad o waith a pherfformiad dydd i ddydd staff y Cyngor a oedd yn sylfaen i'r canlyniadau calonogol yn Chwarter 2. Roedd y Pwyllgor Gwaith hefyd yn ddiolchgar i drigolion Ynys Môn am chwarae eu rhan i helpu'r Awdurdod gynnal ei statws fel y perfformiwr gorau o ran ailgylchu.

Penderfynwyd –

- **Derbyn y Cerdyn Sgorio am Chwarter 2 2019/20 gan nodi'r meysydd y mae'r Uwch Dim Arweinyddiaeth yn eu rheoli er mwyn sicrhau gwelliannau i'r dyfodol fel y'u crynhoir yn yr adroddiad, a**
- **Chefnogi'r mesurau lliniaru fel y'u hamlinellir yn yr adroddiad.**

6. MONITRO'R GYLLIDEB REFENIW – CHWARTER 2 2019/20

Cyflwynwyd er sylw'r Pwyllgor Gwaith – adroddiad y Cyfarwyddwr Swyddogaeth (Adnoddau)/Swyddog Adran 151 yn nodi perfformiad ariannol gwasanaethau'r Cyngor ar ddiwedd Chwarter 2 blwyddyn ariannol 2019/20.

Yn seiliedig ar y wybodaeth ar ddiwedd Chwarter 2, dywedodd yr Aelod Portffolio Cyllid mai'r sefyllfa ariannol gyffredinol a ragamcenir ar gyfer 2019/20 gan gynnwys Cyllid Corfforaethol a chronfa'r Dreth Gyngor yw gorwariant o £1.935m sy'n cyfateb i 1.43% o gyllideb net y Cyngor ar gyfer 2019/20. Mae pwyntiau penodol i'w nodi'n cynnwys yr isod –

- Mae'r ffigyrau ar gyfer Chwarter 2 yn nodi pwysau sylweddol o ran y galw am wasanaethau yn ystod 2 chwarter cyntaf y flwyddyn yn y Gwasanaeth Oedolion (manylion ym mharagraffau 3.2.2 a 3.2.3 yr adroddiad). Roedd gorwariant o £963k yn y gwasanaeth ar gyfer y cyfnod gyda rhagamcan y byddai £1,214k (4.82%) o orwariant ar gyfer y flwyddyn a hynny'n bennaf oherwydd 20 o achosion newydd gyda 7 yn unig o'r rheiny'n golygu gwariant ychwanegol oddeutu £700k gyda chyfanswm y costau ychwanegol oddeutu £960k. Mae'n bwysig felly nodi sut y gall cynnydd cyflym yn nifer yr achosion ynghyd â'r math o ddarpariaeth ddwys a chymhleth sydd yn aml yn gysylltiedig â'r achosion hyn gael effaith ar sefyllfa ariannol y Gwasanaethau Oedolion ac ar sefyllfa gyllidebol y Cyngor yn gyffredinol.
- Dygwyd sylw at y ffaith fod ymrwymiad ar y Cyngor i dalu tâl gwyliau i staff llanw a hynny'n seiliedig ar yr amser y maent wedi ei weithio'n ôl-ddyddiedig i 2015. Amcangyfrifir y bydd hyn yn costio £94k ynghyd ag ar-gostau. Oherwydd y byddai hynny'n rhoi cyllidebau'r ysgolion dan bwysau pellach, argymhellir y gellid, gyda chaniatâd y Pwyllgor Gwaith, ariannu'r costau hyn o'r Gronfa Gyffredinol sydd wedi cynyddu £479k oherwydd bod 50% o'r gyllideb graidd o ysgolion yr oedd y Cyngor eisoes yn ei ddarparu ar gyfer costau cynyddol pensiynau athrawon wedi cael ei ddychwelyd oherwydd bod Llywodraeth Cymru bellach yn rhoi grant i'r Cyngor i gwrdd â'r costau hyn. Mae 50% o'r gwarged yn cael ei gadw gan yr ysgolion a 50% yn cael ei ddychwelyd i'r Gronfa Gyffredinol sy'n golygu bod mwy o gapasiti yn y Gronfa Wrth Gefn Gyffredinol i ariannu'r costau hyn sy'n gysylltiedig ag ysgolion.

Cyfeiriodd y Cyfarwyddwr Swyddogaeth (Adnoddau) a'r Swyddog Adran 151 at gasglu'r Dreth Gyngor ac effaith y cynnydd yn y premiwm ar dai gwag tymor hir a nifer y tai gwag ar yr Ynys sydd, yn ei dro, wedi arwain at ostyngiad yn yr incwm y mae'r Cyngor yn ei gael o bremiwm y Dreth Gyngor fel yr adlewyrchir hynny ym mharagraff 5.1 yr adroddiad oherwydd bod perchenogion tai gwag yn cymryd camau i wneud i ffwrdd â'u hymrwymiad drwy gael gwared ar eu heiddo. Mae'r effaith yn cael ei hesbonio'n gliriach yn yr adroddiad dan eitem 9 sy'n ymwneud â Sylfaen y Dreth Gyngor am 2020/21.

Wrth nodi'r wybodaeth a gyflwynwyd, nododd y Pwyllgor Gwaith hefyd, serch y ffaith y gall nifer gostyngol o dai gwag / ail gartrefi olygu llai o incwm i'r Cyngor, mae premiwm uwch y Dreth Gyngor ar ail gartrefi a thai sydd wedi bod yn wag yn y tymor hir yn diwallu ei brif bwrpas, sef dod â mwy o dai gwag yn ôl i ddefnydd. Mewn perthynas â'r gorwariant rhagamcanedig ar Gyllideb Refeniw 2019/20, nododd y Pwyllgor Gwaith ymhellach y bydd angen i'r pwysau ariannol yn y Gwasanaethau Oedolion gael eu monitro'n agos.

Penderfynwyd –

- **Nodi'r sefyllfa a amlinellir yn Atodiadau A a B yr adroddiad yng nghyswllt perfformiad ariannol yr Awdurdod hyd yma a'r alldro disgwylidiedig ar gyfer 2019/20.**
- **Nodi'r crynodeb o'r cyllidebau wrth gefn ar gyfer 2019/20 fel y manylir arnynt yn Atodiad C yr adroddiad.**

- **Nodi'r sefyllfa mewn perthynas â'r rhaglenni buddsoddi i arbed yn Atodiad CH.**
- **Nodi'r sefyllfa o ran arbedion effeithlonrwydd 2019/20 yn Atodiad D.**
- **Nodi'r modd y caiff costau staff asiantaeth ac ymgynghorwyr eu monitro yn 2019/20 yn Atodiadau DD, E ac F.**
- **Cymeradwyo'r defnydd o Gronfa Wrth Gefn Pensiynau Ysgolion i gyllido'r tâl gwyliau sy'n ddyledus i staff llanw ysgolion ac sy'n dyddio'n ôl i Ragfyr, 2015 ar gost amcangyfrifedig o £94k ar hyn o bryd ynghyd ag argostau, sef cyfanswm oddeutu £110k yn fras.**

7. MONITRO'R GYLLIDEB GYFALAF - CHWARTER 2, 2019/20

Cyflwynwyd er sylw'r Pwyllgor Gwaith – adroddiad gan y Cyfarwyddwr Swyddogaeth (Adnoddau)/Swyddog Adran 151 yn nodi perfformiad y Gyllideb Gyfalaf am ail chwarter blwyddyn ariannol 2019/20.

Dywedodd yr Aelod Portffolio Cyllid bod gwariant gwirioneddol y gronfa gyffredinol at ddiwedd yr ail chwarter yn 120% o'r gyllideb a broffiliwyd er mai dim ond 22% o'r gyllideb flynyddol sydd wedi'i wario hyd yma. Mae hyn yn gyson â'r patrwm arferol, lle mae'r rhan fwyaf o'r gwariant ar gynlluniau cyfalaf yn digwydd tuag at ddiwedd y flwyddyn ariannol. Mae gwaith ar rai cynlluniau cyfalaf wedi hen ddechrau gyda'r rhan fwyaf o'r gyllideb a broffiliwyd ar gyfer Chwarter 2 wedi'i gwario tra bod eraill y mae'r gwariant wedi ei broffilio tuag at ddiwedd y flwyddyn ariannol eto i gychwyn. Mae nifer o gynlluniau'n cael eu hariannu drwy grantiau cyfalaf yn 2019/20 ac mae'r adroddiad yn darparu diweddariad ar statws y cynlluniau hynny. Mae ymrwymadau ariannu ychwanegol y gofynnir am ganiatâd ar eu cyfer yn cynnwys yr isod –

- Mae'r cyfrif terfynol ar gyfer atgyweirio Neuadd y Farchnad wedi'i gytuno gyda'r contractwr ac wedi arwain at yr angen am £75k ychwanegol a fyddai'n cael ei ariannu o dderbynebion cyfalaf.
- Mewn perthynas â Chynllun Lliniaru Rhag Llifogydd Pentraeth, bydd angen i'r Cyngor ddarparu cyllid cyfatebol ychwanegol o £20k (cyfanswm y cyllid cyfatebol yn £50k yn hytrach na £30k) i'w ariannu o dderbynebion cyfalaf.
- Mae'r Cyngor wedi llwyddo i gael grant o £40k gan Lleuedd ar gyfer Chwaraeon ('Places for Sport') i uwchraddio'r offer ffitrwydd yng Nghanolfan Hamdden Plas Arthur. Cyfanswm cost y cynllun yw £130k a bydd y Cyngor yn talu'r £90k sy'n weddill drwy fenthyciad di-gefnogaeth.
- Mae'r Cyngor hefyd wedi llwyddo i sicrhau grant gwerth £72k o'r Gronfa Gydweithredol i addasu'r cwrt tennis yng Nghanolfan Hamdden David Hughes yn gae 3G. Cyfanswm cost y cynllun yw £80k a bydd angen i'r Cyngor gyfrannu £8k o arian cyfatebol a hynny o dderbyniadau cyfalaf.

Penderfynwyd -

- **Nodi'r cynnydd o ran gwariant a derbyniadau yn erbyn cyllideb gyfalaf yn Chwarter 2 2019/20.**
- **Cymeradwyo dyrannu £75,000 yn ychwanegol tuag at gynllun cyfalaf Neuadd y Farchnad yn unol â pharagraff 3.1.1 yr adroddiad.**
- **Cymeradwyo £90,000 o fenthycia digefnogaeth i uwchraddio offer ffitrwydd yng Nghanolfan Hamdden Plas Arthur yn unol â pharagraff 3.3.1 yr adroddiad.**
- **Cymeradwyo £20,000 o gyllid cyfatebol ychwanegol ar gyfer cynllun Lliniaru Llifogydd ym Mhentraeth yn unol â pharagraff 3.1.2 yr adroddiad.**
- **Cymeradwyo £8,000 o gyllideb cyfatebol ychwanegol ar gyfer cynllun cae 3G yng Nghanolfan Hamdden David Hughes yn unol â pharagraff 3.3.2 yr adroddiad.**

8. MONITRO CYLLIDEB Y CRT – CHWARTER 2 2019/20

Cyflwynwyd, i'r Pwyllgor Gwaith ei ystyried, adroddiad y Cyfarwyddwr Swyddogaeth (Adnoddau)/Swyddog Adran 151 yn nodi perfformiad ariannol Cyllideb y Cyfrif Refeniw Tai (CRT) am Chwarter 2 2019/20.

Adroddodd y Deilydd Portffolio Cyllid bod y sefyllfa ariannol refeniw ar gyfer Chwarter 2 yn dangos gorwariant o £71k. Mae'r rhagolygon o ran incwm yn parhau i fod £75k yn well na'r gyllideb wreiddiol, a rhagwelir yn awr y bydd £75k yn well na'r gyllideb wreiddiol (ceir manylion yn Atodiad A). Mae gwariant cyfalaf £1.791k yn is na'r gyllideb a broffiliwyd. Mae'r gwariant a ragwelir £190k yn uwch na'r gyllideb (ceir manylion yn Atodiad B). Mae'r diffyg a ragwelir (yn cyfuno refeniw a chyfalaf) £40k yn uwch na'r gyllideb (o gymharu â £67k yn adroddiad Ch1) oherwydd gwariant cyfalaf uwch na'r gyllideb.

Penderfynwyd nodi'r canlynol -

- **Y sefyllfa a nodir o ran perfformiad ariannol y Cyfrif Refeniw Tai (CRT) ar gyfer Chwarter 2 2019/20.**
- **Yr alldro rhagdybiedig ar gyfer 2019/20.**

9. SYLFAEN Y DRETH GYNGOR AR GYFER 2020/21

Cyflwynwyd, i'r Pwllgor Gwaith ei ystyried, adroddiad y Cyfarwyddwr Swyddogaeth (Adnoddau)/Swyddog Adran 151 mewn perthynas â chyfrifo sylfaen y dreth ar gyfer 2020/21.

Adroddodd yr Aelod Portffolio Cyllid fod cyfanswm y sylfaen ar gyfer 2020/21, at ddiben pennu'r dreth, yn 31,532,53. Mae hyn yn cymharu â 31,571.46 am 2019/20 ac yn ostyngiad o 0.12%. Mae hyn o ganlyniad i nifer o ffactorau gan gynnwys y canlynol –

- Disgowntiau ychwanegol ar gyfer pobl sengl a disgowntiau ac eithriadau ychwanegol ar gyfer amhariad iechyd meddwl difrifol. Yn achos yr olaf, os yw'r eithriad ar gyfer amhariad iechyd meddwl difrifol yn berthnasol i aelwyd lle mae cwpl yn byw, yna dim ond un person fydd yn gorfod talu Treth Gyngor ac o dan yr amgylchiadau hyn, byddant yn derbyn y disgownt person sengl.
- Gostyngiad o thua 130 yn nifer y tai gwag hirdymor lle'r oedd y premiwm yn berthnasol, sydd yn dangos bod y premiwm yn effeithiol o ran cyrraedd ei nod o ddo â thai gwag yn ôl i ddefnydd. Mae tua 40 eiddo gwag hirdymor newydd ond nid yw'r premiwm yn berthnasol iddynt ar hyn o bryd.
- Trosglwyddo eiddo domestig/ail gartrefi o sylfaen y Dreth Gyngor i drethi busnes os gellir dangos bod yr eiddo'n cael eu gosod yn fasnachol am 70 niwrnod mewn cyfnod o 12 mis. Er nad yw hon yn broblem neilltuol yn Ynys Môn o gymharu â rhai awdurdodau eraill yng Ngogledd Cymru, teimlir y dylai Llywodraeth Cymru ystyried cymryd camau i gau'r bwch cyfreithiol sy'n caniatáu i hyn ddigwydd.

Dywedodd y Cyfarwyddwr Swyddogaeth (Adnoddau)/Swyddog Adran 151 bod ffigyrau ar gyfer sylfaen y Dreth Gyngor yn 2020/21 wedi cael eu hanfon at Lywodraeth Cymru a byddant yn eu defnyddio i gyfrifo'r Grant Cynnal Refeniw ar gyfer 2020/21 (ac eithrio addasiadau ar gyfer premïymau ac, ar gyfer 2020/21 ymlaen, y gostyngiadau a roddir gan rai awdurdodau - ond nid Ynys Môn - mewn perthynas ag eiddo dosbarthiadau A, B a C). Bydd yn cael ei adlewyrchu yn y setliad dros dro cychwynnol gan olygu, yn ôl y tebyg, y bydd llai o amrywiaeth rhwng y setliad cychwynnol a'r setliad terfynol.

Nododd y Pwyllgor Gwaith y wybodaeth a gofynnodd, yn yr achosion hynny lle mae eiddo wedi cael eu trosglwyddo i drethi busnes, a oes trefniadau i fonitro a gwirio eu bod yn parhau i gwrdd â'r meini prawf cymhwyso ar gyfer trethi busnes.

Eglurodd y Cyfarwyddwr Swyddogaeth (Adnoddau)/Swyddog Adran 151 bod hyn yn fater i Asiantaeth y Swyddfa Brisio; yn y gorffennol gofynnwyd a oes gan yr Asiantaeth ddigon o gapasiti i wneud gwaith monitro parhaus i sicrhau cydymffurfiaeth. Mae Cyngor Gwynedd wedi arwain o ran cyflwyno achos i Lywodraeth Cymru dros gynyddu adnoddau Asiantaeth y Swyddfa Brisio er mwyn caniatáu iddi ymgymryd â'r swyddogaeth hon; mae Ynys Môn mewn cysylltiad â Chyngor Gwynedd ynghylch datblygiad y trafodaethau hynny.

Penderfynwyd –

- **Nodi cyfrifiad sylfaen y Dreth Gyngor gan y Pennaeth Swyddogaeth (Adnoddau) a'r Swyddog Adran 151 fydd yn cael ei ddefnyddio gan Lywodraeth Cymru ar gyfer cyfrifo'r Grant Cynnal Refeniw i Gyngor Sir Ynys Môn am y flwyddyn 2020/21, sef 30,927.17 (Rhan E6 o Atodiad A i'r adroddiad).**
- **Cymeradwyo'r cyfrifiad at ddiben pennu Sylfaen y Dreth Gyngor gan y Pennaeth Swyddogaeth (Adnoddau) a'r Swyddog Adran 151 am y cyfan o'r ardal ac am rannau ohoni dros y flwyddyn 2020/21 (Rhan E5 o Atodiad A i'r adroddiad)**
- **Yn unol â Deddf Cyllid Llywodraeth Leol 1992 a Rheoliadau Awdurdodau Lleol (Cyfrifo Sylfaen y Dreth Gyngor (Cymru) 1995 (SI19956/2561) fel y cawsant eu diwygio gan SI1999/2935 a Rheoliadau Awdurdodau Lleol (Cyfrifo Sylfaen y Dreth Gyngor) a'r Dreth Gyngor (Dosbarthiadau Rhagnodedig o Anheddau) (Cymru) (Diwygiad) 2004 a Rheoliadau Awdurdodau Lleol (Cyfrifo Sylfaen y Dreth Gyngor (Cymru) (Diwygiad) 2016, y cyfansymiau mae Cyngor Sir Ynys Môn wedi eu cyfrif fel Sylfaen y Dreth am 2020/21 fydd 31,532.53, ac fel a nodir yn nhabl 3 yr adroddiad am y rhannau hynny o'r ardal a restrir ynddo.**

10. FFEDERALEIDDIO YSGOL GORONWY OWEN AC YSGOL MOELFRE

Cyflwynwyd adroddiad y Cyfarwyddwr Addysg, Sgiliau a Phobl Ifanc a oedd yn ceisio cymeradwyaeth y Pwyllgor Gwaith i'r cynnig i ffederaleiddio Ysgol Goronwy Owen ac Ysgol Moelfre.

Adroddodd y Cyfarwyddwr Addysg, Sgiliau a Phobl Ifanc bod rhybudd statudol ar y cynnig i ffederaleiddio Ysgol Goronwy Owen ac Ysgol Moelfre wedi cael ei gyhoeddi ar 30 Medi 2019, ar ôl derbyn cymeradwyaeth y Pwyllgor Gwaith ac yn unol â gofynion deddfwriaethol, ac yn dilyn hynny cynhaliwyd cyfnod gwrthwynebu statudol o 28 diwrnod ar y cynnig. Yn yr un modd â'r ymgynghoriad statudol blaenorol, ni dderbyniwyd unrhyw wrthwynebiadau yn ystod y cyfnod hwn ac o ganlyniad argymhellir bod y cynnig i ffederaleiddio'r ddwy ysgol yn cael ei gadarnhau yn derfynol.

Penderfynwyd cadarnhau'n derfynol y cynnig i ffederaleiddio Ysgol Goronwy Owen ac Ysgol Moelfre.

11. YSGOGIAD ECONOMAIDD LLYWODRAETH CYMRU

Cyflwynwyd, i'r Pwyllgor Gwaith ei ystyried, adroddiad y Dirprwy Brif Weithredwr yn nodi cynigion i ddefnyddio arian ysgogiad economaidd Llywodraeth Cymru.

Adroddodd yr Aelod Portffolio ar gyfer Prosiectau Mawr a Datblygu Economaidd bod Llywodraeth Cymru wedi cynnig £491,330 i'r Cyngor Sir mewn llythyr dyddiedig Awst 2019, ar yr amod bod yr arian yn cael ei fuddsoddi mewn cynlluniau cyfalaf i yrru newidiadau

pwysig yn ein cymunedau; i ariannu ystod o brosiectau y gellir eu cyflawni yn ystod y flwyddyn i ddarparu buddiannau economaidd sydd wedi eu halinio â blaenoriaethau Llywodraeth Cymru ac ar yr amod hefyd bod yr arian yn cael ei fuddsoddi mewn modd sy'n ystyried sut y gellir cael effaith gadarnhaol ar fioamrywiaeth a'r amgylchedd. Mae'n holl bwysig bod yr arian yn cael ei wario a'i hawlio cyn 31 Mawrth, 2020. Rhoddwyd ystyriaeth i nifer o brosiectau posib fyddai'n gallu elwa o'r arian hwn ac roedd yr amser byr ar gyfer eu cyflawni yn ffactor hanfodol wrth ystyried dichonoldeb y prosiectau.

Dywedodd yr Aelod Portffolio bod yr Uwch Dîm Arweinyddiaeth yn cefnogi dau brosiect – (1) ailddatblygu tir tu ôl i Peboc (a amlinellir yn Atodiad A) a (2) symud ymlaen i ddymchwel hen Ysgol y Parc a'r llyfrgell yng Nghaergybi (a amlinellir yn Atodiad B). Cydnabyddir, er bod yr arian a dderbyniwyd yn sylweddol, nad yw'r swm yn ddigon i ganiatáu i'r Cyngor gwblhau'r ddau weithgaredd felly bydd y Cyngor yn rhoi arian cyfatebol tuag at y grant i sicrhau fod y ddau brosiect yn cael eu cyflawni, gan fanteisio i'r eithaf ar y canlyniadau. Os na chyflawnir y ddau gynllun blaenoriaeth, yna byddai'r Cyngor yn ceisio prynu tir mewn lleoliadau strategol o gwmpas yr Ynys y gellid ei ddatblygu yn y dyfodol, neu ddatblygu prosiectau eraill a fyddai'n cyfrannu at amcanion datblygu economaidd. Byddai gan y Dirprwy Brif Weithredwr a'r Deilydd Portffolio ddisgresiwn ynghylch yr opsiynau amgen hyn.

Dywedodd y Dirprwy Brif Weithredwr bod adnoddau presennol wedi cael eu defnyddio i wneud gwaith paratoi ymlaen llaw ar y prosiectau er mwyn sicrhau eu bod yn barod i gychwyn pan fydd arian ar gael, ac mae hynny wedi creu gwaith ychwanegol i'r Tîm Adfywio Economaidd. Er bod y Cyngor yn ddiolchgar i Lywodraeth Cymru am yr arian ychwanegol, y mae croeso iddo bob amser ac y byddwn yn gwneud y defnydd gorau ohono - y gobaith yw y bydd arian sy'n cael ei wario yn y modd hwn yn denu datblygiad gan y sector preifat neu grantiau pellach i adeiladu ar y tir dan sylw. Er bod nifer o brosiectau teilwng eraill a oedd yn cyfiawnhau'r gwariant, roedd y cyfyngiad amser yn ffactor allweddol ac felly roedd y ffaith y gellid cyflawni'r ddau brosiect yn elfen bwysig o blaid eu cymeradwyo.

Er bod y Pwyllgor Gwaith yn ddiolchgar i Lywodraeth Cymru am y grant, nododd y byddai'n fuddiol petai mwy o rybudd am yr arian wedi'i roi ymlaen llaw a mwy o amser i gyflawni'r prosiectau. Byddai hynny hefyd wedi caniatáu i'r Cyngor feddwl yn fwy strategol am gynlluniau cymwys posib ac i sicrhau'r defnydd gorau posib o arian. Roedd y Pwyllgor Gwaith yn cydnabod y gwaith a wnaed gan y Tîm Adfywio Economaidd i gael y prosiectau'n barod mewn cyfnod byr o amser a gyda chapasiti cyfyngedig.

Mewn ymateb i'r ymholiad ynghylch a roddwyd ystyriaeth i gynnwys safle gorsaf yr Heddlu gerllaw yn y cynllun ar gyfer safle hen Ysgol y Parc a'r Llyfrgell yng Nghaergybi, cadarnhaodd y Dirprwy Brif Weithredwr bod yr Awdurdod wedi cysylltu â'r Heddlu er mwyn sicrhau fod cyd-ddealltwriaeth rhyngddynt a chymaint o gyd-gynllunio â phosib yn digwydd; er bod gan Heddlu Gogledd Cymru ei raglen gyfalaf a thargedau gwariant ei hun, mae'n gwneud synnwyr i edrych ar y safle yn ei gyfanrwydd fel safle ym mherchnogaeth gyhoeddus.

Penderfynwyd –

- **Nodi'r cynnig o £491,330 o arian cyfalaf ar gyfer 2019/20.**
- **Cymeradwyo prosiectau ar y tir ger Peboc a hen Ysgol y Parc fel cynlluniau blaenoriaeth.**
- **Os bydd rhaid defnyddio cyfran neu'r cyfan o'r grant fel rhan o'r cyllid ar gyfer dymchwel hen Ysgol y Parc a Llyfrgell Caergybi, yna gellir defnyddio swm cyfatebol o dderbyniad cyfalaf yn 2020/21 i gwblhau'r gwaith o ail-ddatblygu'r tir tu cefn i Peboc (os yw'r cynllun hwnnw wedi cychwyn yn 2019/20).**
- **Dirprwyo'r awdurdod i'r Dirprwy Brif Weithredwr a'r Deilydd Portffolio perthnasol i ddatblygu'r ddau brosiect i'r cyfnod gweithredu a chytuno i**

gyflawni cynlluniau cyfalaf cymwys eraill os na ddefnyddir yr arian i gyd ar y ddau brosiect blaenoriaeth.

**Y Cynghorydd Llinos Medi
Cadeirydd**

DRAFT

This page is intentionally left blank

CYNGOR SIR YNYS MÔN	
Adroddiad i:	Pwyllgor Gwaith
Dyddiad:	16 Rhagfyr 2019
Pwnc:	Blaen Raglen Waith y Pwyllgor Gwaith
Aelod(au) Portffolio:	Cyng Llinos Medi
Pennaeth Gwasanaeth:	Lynn Ball Pennaeth Swyddogaeth – Busnes y Cyngor / Swyddog Monitro
Awdur yr Adroddiad: Rhif Ffôn: E-bost:	Huw Jones, Pennaeth Gwasanaethau Democraidaidd 01248 752108 JHuwJones@ynysmon.gov.uk
Aelodau Lleol:	Amherthnasol

A – Argymhelliad/Argymhellion a Rheswm/Rhesymau

Yn unol â'i Gyfansoddiad, mae'n ofynnol i'r Cyngor gyhoeddi blaen raglen waith a'i diweddarau'n rheolaidd. Cyhoeddir blaen raglen Waith y Pwyllgor Gwaith yn fisol er mwyn galluogi Aelodau'r Cyngor a'r cyhoedd weld pa benderfyniadau allweddol y mae'r Pwyllgor yn debygol o'u gwneud dros y misoedd i ddod.

Gofynnir i'r Pwyllgor Gwaith:

gadarnhau'r blaen raglen waith atodol ar gyfer y cyfnod **Ionawr – Awst 2020**;

Adnabod unrhyw faterion ar gyfer cael mewnbwn penodol ac ymgynghoriad gyda Phwyllgorau Sgrwtini'r Cyngor a chadarnhau'r angen i'r Pwyllgorau Sgrwtini ddatblygu eu rhaglenni gwaith i gefnogi rhaglen waith y Pwyllgor Gwaith;

Nodi bod blaen raglen waith y Pwyllgor Gwaith yn cael ei diweddarau'n fisol a'i chyflwyno fel eitem safonol yn fisol i'r Pwyllgor Gwaith.

* Allwedd i'r Categoriâu:

Strategol – cynlluniau a mentrau allweddol corfforaethol

Gweithredol – darparu gwasanaethau

Er gwybodaeth

B – Pa opsiynau eraill wnaethoch chi eu hystyried a beth oedd eich rhesymau dros eu gwrthod ac/neu ddewis yr opsiwn hwn?

-

C – Am ba reswm y mae hwn yn benderfyniad i'r Pwyllgor Gwaith?

Gofynnir am gymeradwyaeth y Pwyllgor Gwaith cyn cyhoeddi pob diweddariad er mwyn cryfhau atebolrwydd a threfniadau blaengynllunio.

D – A yw'r penderfyniad hwn yn gyson â'r polisi a gymeradwywyd gan y Cyngor llawn?

Ydyw.

DD – A yw'r penderfyniad hwn o fewn y gyllideb a gymeradwywyd gan y Cyngor?

Amherthnasol.

E – Gyda phwy wnaethoch chi ymgynghori?		Beth oedd eu sylwadau?
1	Prif Weithredwr / Uwch Dim Arweinyddiaeth (UDA) (mandadol)	Mae blaen raglen waith y Pwyllgor Gwaith yn cael ei thrafod yn fisol yng nghyfarfodydd y Penaethiaid Gwasanaeth (eitem safonol ar y rhaglen). Fe'i cylchredir yn rheolaidd hefyd i Benaethiaid Gwasanaeth er mwyn ei diweddarau.
2	Cyllid / Adran 151 (mandadol)	
3	Cyfreithiol / Swyddog Monitro (mandadol)	
5	Adnoddau Dynol (AD)	
6	Eiddo	
7	Technoleg Gwybodaeth Cyfathrebu (TGCh)	
8	Sgriwtini	
9	Aelodau Lleol	Cynhelir cyd-drafodaeth yn fisol ar raglenni gwaith y Pwyllgor Gwaith a'r ddau Bwyllgor Sgriwtini, a hynny er mwyn sicrhau aliniad rhyngddynt.
10	Unrhyw gyrff allanol / arall/eraill	Amherthnasol.

* Allwedd i'r Categoriâu:

Strategol – cynlluniau a mentrau allweddol corfforaethol

Gweithredol – darparu gwasanaethau

Er gwybodaeth

F – Risgiau ac unrhyw gamau lliniaru (os yn berthnasol)		
1	Economaidd	
2	Gwrthdodi	
3	Trosedd ac Anhrefn	
4	Amgylcheddol	
5	Cydraddoldebau	
6	Cytundebau Canlyniad	
7	Arall	

FF - Atodiadau:

Blaen raglen waith y Pwyllgor Gwaith: Ionawr – Awst 2020.

G - Papurau Cefndir (cysylltwch os gwelwch yn dda gydag awdur yr Adroddiad am unrhyw wybodaeth bellach):

--

* *Allwedd i'r Categoriâu:*
Strategol – cynlluniau a mentrau allweddol corfforaethol
Gweithredol – darparu gwasanaethau
Er gwybodaeth

BLAEN RAGLEN WAITH Y PWYLLGOR GWAITH

Cyfnod: Ionawr – Awst 2020

Diweddardwyd 4 Rhagfyr 2019



Mae blaen raglen waith y Pwyllgor Gwaith yn galluogi Aelodau'r Cyngor a'r cyhoedd weld pa benderfyniadau allweddol y mae'r Pwyllgor yn debygol o'u gwneud dros y misoedd i ddod.

Mae modd i benderfyniadau gweithredol gael ei gwneud gan y Pwyllgor Gwaith llawn yn gweithredu fel corff cyfunol neu gan aelodau unigol o'r Pwyllgor Gwaith yn gweithredu trwy hawliau dirprwyiedig. Mae'r blaen raglen waith yn cynnwys gwybodaeth am y penderfyniadau a geisir, pwy fydd yn gwneud y penderfyniadau a phwy yw'r Swyddogion a'r Deilyddion portffolio arweiniol ar gyfer pob eitem.

Tudalen 14

Dylid nodi, fodd bynnag, bod y blaen raglen waith yn ddogfen hyblyg, gan nad oes modd gwybod am yr holl eitemau y bydd angen penderfyniad arnynt gymaint â hyn ymlaen llaw ac efallai bydd angen newid yr amserlen ar gyfer rhai materion er mwyn cwrdd â blaenoriaethau newydd ayyb. Oherwydd hyn, fe adolygir yn rheolaidd y rhestr o eitemau sydd wedi'u cynnwys.

Yn achlysurol, bydd angen cyflwyno adroddiadau am drafodion eiddo penodol, a hynny yn unol â Pholisi a Gweithdrefnau Rheoli Asedau. Oherwydd dylanwad y farchnad allanol, nid yw'n bosibl dynodi amseriad adroddiadau fel hyn ymlaen llaw.

Amlinellir blaenraglen waith y Pwyllgor Gwaith ar gyfer y cyfnod **Ionawr - Awst 2020** ar y tudalennau dilynol.

Mae'r ddogfen hon hefyd ar gael yn Saesneg / This document is also available in English.

* Allwedd:

G = Gweithredol – darparu gwasanaethau

ErG = Er gwybodaeth

S = Strategol – cynlluniau neu fentrau corfforaethol allweddol

BLAEN RAGLEN WAITH Y PWYLLGOR GWAITH

Cyfnod: Ionawr – Awst 2020

Diweddarwyd 4 Rhagfyr 2019

Y pwnc a'i *gategori a beth yw'r penderfyniad a geisir		Penderfyniad gan pa Ddeilydd Portfolio neu, os yn benderfyniad cyfunol, pam	Gwasanaeth Arweiniol	Swyddog Cyfrifol / Aelod arweiniol a chyswllt ar gyfer cyflwyno sylwadau	Cyn penderfynu / Sgriwtini (os yn berthnasol)	Dyddiad y P. Gwaith neu, os wedi'i ddirprwyo, dyddiad cyhoeddi	Dyddiad y Cyngor Llawn (os yn berthnasol)	
Rhagfyr 2019								
	Cyfansoddiad y Cyngor – Proses ar gyfer gosod y Gyllideb 2020/21 Argymhell bod y Cyngor yn atal rhan 4.3.2.2.8 o'r Cyfansoddiad	Arweinydd y Cyngor	Adnoddau	Marc Jones Cyfarwyddwr Swyddogaeth– Adnoddau / Swyddog Adran 151 Cyng Llinos Medi		Penderfyniad dirprwyiedig Rhagfyr 2019	Cyngor Sir 10 Rhagfyr 2019	
Ionawr 2020								
Tudalen 15	1	Cyllideb 2020/21 (S) Cwblhau cynigion cychwynnol drafft y Pwyllgor Gwaith ar gyfer ymgyngori.	Mae hyn yn fater i'r Pwyllgor Gwaith gan ei fod yn dod o fewn Fframwaith Gyllideb y Cyngor.	Adnoddau	Marc Jones Cyfarwyddwr Swyddogaeth– Adnoddau / Swyddog Adran 151 Cyng Robin Wyn Williams	Panel Sgriwtini Cyllid Dyddiad i'w gadarnhau Pwyllgor Sgriwtini Corfforaethol 13 Ionawr 2020	Pwyllgor Gwaith 13 Ionawr 2020	
	2	Blaen Raglen Waith y Pwyllgor Gwaith (S) Cymeradwyo diweddariad misol.	Gofynnir am gymeradwyaeth y Pwyllgor Gwaith llawn er mwyn cryfhau blaen gynllunio ac atebolrwydd.	Busnes y Cyngor	Huw Jones Pennaeth Gwasanaethau Democrataidd Cyng Llinos Medi		Pwyllgor Gwaith 27 Ionawr 2020	

* Allwedd:

G = Gweithredol – darparu gwasanaethau

ErG = Er gwybodaeth

S = Strategol – cynlluniau neu fentrau corfforaethol allweddol

BLAEN RAGLEN WAITH Y PWYLLGOR GWAITH

Cyfnod: Ionawr – Awst 2020

Diweddarwyd 4 Rhagfyr 2019

Tudalen 16

Y pwnc a'i *gategori a beth yw'r penderfyniad a geisir	Penderfyniad gan pa Ddeilydd Portffolio neu, os yn benderfyniad cyfunol, pam	Gwasanaeth Arweiniol	Swyddog Cyfrifol / Aelod arweiniol a chyswilt ar gyfer cyflwyno sylwadau	Cyn penderfynu / Sgrwtini (os yn berthnasol)	Dyddiad y P. Gwaith neu, os wedi'i ddirprwyo, dyddiad cyhoeddi	Dyddiad y Cyngor Llawn (os yn berthnasol)
3	Trawsnewid Cyfleoedd Dydd Anableddau Dysgu Cydsyniad i'r broses ymgyngori.	Tai	Alwyn Jones Cyfarwyddwr Gwasanaethau Cymdeithasol Cyng Llinos Medi	Pwyllgor Sgrwtini Partneriaeth ac Adfywio – dyddiad i'w gadarnhau	Pwyllgor Gwaith 27 Ionawr 2020	
Chwefror 2020						
4	Blaen Raglen Waith y Pwyllgor Gwaith (S) Cymeradwyo diweddariad misol.	Gofynnir am gymeradwyaeth y Pwyllgor Gwaith llawn er mwyn cryfhau blaen gynllunio ac atebolrwydd.	Busnes y Cyngor Cyng Llinos Medi	Huw Jones Pennaeth Gwasanaethau Democrataidd Cyng Llinos Medi	Pwyllgor Gwaith 17 Chwefror 2020	
5	Cynllun Cydraddoldeb Strategol 2020-2024 Cymeradwyo'r Cynllun a gwneud argymhelliad i'r Cyngor llawn.		Busnes y Cyngor Cyng Llinos Medi	Huw Jones Pennaeth Gwasanaethau Democrataidd Cyng Llinos Medi	Pwyllgor Sgrwtini Partneriaeth ac Adfywio 4 Chwefror 2020	Pwyllgor Gwaith 17 Chwefror 2020 Cyngor Sir 10 Mawrth 2020
Mawrth 2020						
6	Adroddiad Blynyddol ar Gydraddoldeb 2018/19 Cymeradwyo'r adroddiad.	Deilydd Portffolio Gwasanaethau Cymdeithasol	Busnes y Cyngor Cyng Llinos Medi	Huw Jones Pennaeth Gwasanaethau Democrataidd Cyng Llinos Medi	Penderfyniad dirprwyiedig Mawrth 2020	

* Allwedd:

G = Gweithredol – darparu gwasanaethau

ErG = Er gwybodaeth

S = Strategol – cynlluniau neu fentrau corfforaethol allweddol

BLAEN RAGLEN WAITH Y PWYLLGOR GWAITH

Cyfnod: Ionawr – Awst 2020

Diweddarwyd 4 Rhagfyr 2019

Tudalen 17

	Y pwnc a'i *gategori a beth yw'r penderfyniad a geisir	Penderfyniad gan pa Ddeilydd Portffolio neu, os yn benderfyniad cyfunol, pam	Gwasanaeth Arweiniol	Swyddog Cyfrifol / Aelod arweiniol a chyswllt ar gyfer cyflwyno sylwadau	Cyn penderfynu / Sgriwtini (os yn berthnasol)	Dyddiad y P. Gwaith neu, os wedi'i ddirprwyo, dyddiad cyhoeddi	Dyddiad y Cyngor Llawn (os yn berthnasol)
7	Monitro Cyllideb Refeniw 2019/20 – Ch3 (S) Adroddiad monitro ariannol chwarterol.	Mae hwn yn fater i'r Pwyllgor Gwaith llawn gan ei fod yn rhoi sicrwydd am y sefyllfa ariannol gyfredol ar draws y Cyngor.	Adnoddau	Marc Jones Cyfarwyddwr Swyddogaeth– Adnoddau / Swyddog Adran 151 Cyng Robin Wyn Williams	Panel Sgriwtini Cyllid – Dyddiad i'w gadarnhau	Pwyllgor Gwaith 2 Mawrth 2020	
8	Monitro Cyllideb Gyfalaf 2019/20 – Ch3 (S) Adroddiad monitro ariannol chwarterol.	Mae hwn yn fater i'r Pwyllgor Gwaith llawn gan ei fod yn rhoi sicrwydd am y sefyllfa ariannol gyfredol ar draws y Cyngor.	Adnoddau	Marc Jones Cyfarwyddwr Swyddogaeth– Adnoddau / Swyddog Adran 151 Cyng Robin Wyn Williams	Panel Sgriwtini Cyllid – Dyddiad i'w gadarnhau	Pwyllgor Gwaith 2 Mawrth 2020	
9	Monitro Cyllideb y Cyfrif Refeniw Tai 2019/20 – Ch3 (S) Adroddiad monitro ariannol chwarterol.	Mae hwn yn fater i'r Pwyllgor Gwaith llawn gan ei fod yn rhoi sicrwydd am y sefyllfa ariannol gyfredol ar draws y Cyngor.	Adnoddau	Marc Jones Cyfarwyddwr Swyddogaeth– Adnoddau / Swyddog Adran 151 Cyng Robin Wyn Williams	Panel Sgriwtini Cyllid – Dyddiad i'w gadarnhau	Pwyllgor Gwaith 2 Mawrth 2020	
10	Polisi Rhyddhad Dewisol rhag y Dreth Fusnes Mabwysiadu fframwaith newydd yn dilyn ymgyngoriad cyhoeddus.	Mae angen penderfyniad cyfunol gan y Pwyllgor Gwaith o ran manylu ar y rhyddhad ychwanegol rhag y dreth fusnes i'w ddyrranu i elusennau a sefydliadau sydd ddim yn gwneud elw	Adnoddau	Marc Jones Cyfarwyddwr Swyddogaeth– Adnoddau / Swyddog Adran 151 Cyng Robin Wyn Williams		Pwyllgor Gwaith 2 Mawrth 2020	

* Allwedd:

G = Gweithredol – darparu gwasanaethau

ErG = Er gwybodaeth

S = Strategol – cynlluniau neu fentrau corfforaethol allweddol

BLAEN RAGLEN WAITH Y PWYLLGOR GWAITH

Cyfnod: Ionawr – Awst 2020

Diweddarwyd 4 Rhagfyr 2019

Tudalen 18

	Y pwnc a'i *gategori a beth yw'r penderfyniad a geisir	Penderfyniad gan pa Ddeilydd Portfolio neu, os yn benderfyniad cyfunol, pam	Gwasanaeth Arweiniol	Swyddog Cyfrifol / Aelod arweiniol a chyswllt ar gyfer cyflwyno sylwadau	Cyn penderfynu / Sgriwtini (os yn berthnasol)	Dyddiad y P. Gwaith neu, os wedi'i ddirprwyo, dyddiad cyhoeddi	Dyddiad y Cyngor Llawn (os yn berthnasol)
11	Ffioedd a Thaliadau 2020/21	Mae hyn yn fater i'r Pwyllgor Gwaith gan ei fod yn dod o fewn Fframwaith Gyllideb y Cyngor.	Adnoddau	Marc Jones Cyfarwyddwr Swyddogaeth– Adnoddau / Swyddog Adran 151 Cyng Robin Wyn Williams	Panel Sgriwtini Cyllid 11 Gorffennaf 2019; 25 Medi 2019	Pwyllgor Gwaith 2 Mawrth 2020	
12	Taliadau am Wasanaethau Di-Breswyl 2020/21 Cymeradwyaeth.	Mae angen penderfyniad cyfunol gan fod y mater yn ymwneud ag ystyriaethau ariannol materol berthnasol.	Gwasanaethau Oedolion	Alwyn Jones Cyfarwyddwr Gwasanaethau Cymdeithasol Cyng Llinos Medi		Pwyllgor Gwaith 2 Mawrth 2020	
13	Ffi Safonol ar gyfer Cartrefi Preswyl y Cyngor Sir yn ystod 2020/21 Cymeradwyaeth.	Mae angen penderfyniad cyfunol gan fod y mater yn ymwneud ag ystyriaethau ariannol materol berthnasol.	Gwasanaethau Oedolion	Alwyn Jones Cyfarwyddwr Gwasanaethau Cymdeithasol Cyng Llinos Medi		Pwyllgor Gwaith 2 Mawrth 2020	
14	Ffioedd Cartrefi Gofal y Sector Annibynnol 2020/21 Cymeradwyaeth.	Mae angen penderfyniad cyfunol gan fod y mater yn ymwneud ag ystyriaethau ariannol materol berthnasol.	Gwasanaethau Oedolion	Alwyn Jones Cyfarwyddwr Gwasanaethau Cymdeithasol Cyng Llinos Medi		Pwyllgor Gwaith 2 Mawrth 2020	
15	Rhenti a ffioedd ar gyfer y Gwasanaeth Tai yn 2020/21		Gwasanaethau Tai	Ned Michael Pennaeth Gwasanaethau Tai Cyng Alun Mummery		Pwyllgor Gwaith 2 Mawrth 2020	

* Allwedd:

G = Gweithredol – darparu gwasanaethau

ErG = Er gwybodaeth

S = Strategol – cynlluniau neu fentrau corfforaethol allweddol

BLAEN RAGLEN WAITH Y PWYLLGOR GWAITH

Cyfnod: Ionawr – Awst 2020

Diweddarwyd 4 Rhagfyr 2019

Tudalen 19

	Y pwnc a'i *gategori a beth yw'r penderfyniad a geisir	Penderfyniad gan pa Ddeilydd Portffolio neu, os yn benderfyniad cyfunol, pam	Gwasanaeth Arweiniol	Swyddog Cyfrifol / Aelod arweiniol a chyswilt ar gyfer cyflwyno sylwadau	Cyn penderfynu / Sgriwtini (os yn berthnasol)	Dyddiad y P. Gwaith neu, os wedi'i ddirprwyo, dyddiad cyhoeddi	Dyddiad y Cyngor Llawn (os yn berthnasol)
16	Arian Wrth Gefn Diweddariad o'r sefyllfa mewn perthynas ag Arian Wrth Gefn.	Mae hwn yn fater i'r Pwyllgor Gwaith llawn gan ei fod yn rhoi sicrwydd am y sefyllfa ariannol gyfredol.	Adnoddau	Marc Jones Cyfarwyddwr Swyddogaeth– Adnoddau / Swyddog Adran 151 Cyng Robin Wyn Williams		Pwyllgor Gwaith 2 Mawrth 2020	
17	Strategaeth Ariannol Tymor Canolig a Chyllideb 2020/21 (S) Mabwysiadu cynigion terfynol i'w hargymell il'r Cyngor Sir.	Mae hyn yn fater i'r Pwyllgor Gwaith gan ei fod yn dod o fewn Fframwaith Gyllideb y Cyngor.	Adnoddau	Marc Jones Cyfarwyddwr Swyddogaeth– Adnoddau / Swyddog Adran 151 Cyng Robin Wyn Williams	Panel Sgriwtini Cyllid Dyddiad i'w gadarnhau Pwyllgor Sgriwtini Corfforaethol 10 Chwefror 2020	Pwyllgor Gwaith 2 Mawrth 2020	Cyngor Sir 10 Mawrth 2020
18	Strategaeth Gyfalaf a Rhaglen Gyfalaf	Mae hyn yn fater i'r Pwyllgor Gwaith gan ei fod yn dod o fewn Fframwaith Gyllideb y Cyngor.	Adnoddau	Marc Jones Cyfarwyddwr Swyddogaeth– Adnoddau / Swyddog Adran 151 Cyng Robin Wyn Williams		Pwyllgor Gwaith 2 Mawrth 2020	Cyngor Sir 10 Mawrth 2020
19	Strategaeth Rheoli Trysorlys 2020/21 Mabwysiadu strategaeth ar gyfer y flwyddyn ariannol newydd.	Mae hyn yn fater i'r Pwyllgor Gwaith gan ei fod yn dod o fewn Fframwaith Gyllideb y Cyngor.	Adnoddau	Marc Jones Cyfarwyddwr Swyddogaeth– Adnoddau / Swyddog Adran 151 Cyng Robin Wyn Williams		Pwyllgor Gwaith 2 Mawrth 2020	Cyngor Sir 10 Mawrth 2020

* Allwedd:

G = Gweithredol – darparu gwasanaethau

ErG = Er gwybodaeth

S = Strategol – cynlluniau neu fentrau corfforaethol allweddol

BLAEN RAGLEN WAITH Y PWYLLGOR GWAITH

Cyfnod: Ionawr – Awst 2020

Diweddarwyd 4 Rhagfyr 2019

	Y pwnc a'i *gategori a beth yw'r penderfyniad a geisir	Penderfyniad gan pa Ddeilydd Portfolio neu, os yn benderfyniad cyfunol, pam	Gwasanaeth Arweiniol	Swyddog Cyfrifol / Aelod arweiniol a chyswilt ar gyfer cyflwyno sylwadau	Cyn penderfynu / Sgriwtini (os yn berthnasol)	Dyddiad y P. Gwaith neu, os wedi'i ddirprwyo, dyddiad cyhoeddi	Dyddiad y Cyngor Llawn (os yn berthnasol)
	20	Cyllideb Gyfalaf 2020/21	Mae hyn yn fater i'r Pwyllgor Gwaith gan ei fod yn dod o fewn Fframwaith Gyllideb y Cyngor.	Adnoddau	Marc Jones Cyfarwyddwr Swyddogaeth– Adnoddau / Swyddog Adran 151 Cyng Robin Wyn Williams	Pwyllgor Gwaith 2 Mawrth 2020	Cyngor Sir 10 Mawrth 2020
Tudalen 20	21	Blaen Raglen Waith y Pwyllgor Gwaith (S) Cymeradwyo diweddariad misol.	Gofynnir am gymeradwyaeth y Pwyllgor Gwaith llawn er mwyn cryfhau blaen gynllunio ac atebolrwydd.	Busnes y Cyngor	Huw Jones Pennaeth Gwasanaethau Democratiaid Cyng Llinos Medi	Pwyllgor Gwaith 23 Mawrth 2020	
	22	Cerdyn Sgôr Corfforaethol – Ch3, 2019/20 (S) Adroddiad monitro perfformiad chwarterol.	Mae hwn yn fater i'r Pwyllgor Gwaith llawn gan ei fod yn rhoi sicrwydd am berfformiad cyfredol ar draws y Cyngor.	Trawsnewid Corfforaethol	Carys Edwards Pennaeth Proffesiwn – AD a Thrawsnewid Cyng Dafydd Rhys Thomas	Pwyllgor Sgriwtini Corfforaethol 9 Mawrth 2020	Pwyllgor Gwaith 23 Mawrth 2020
	23	Polisi Taliadau Tai Dewisol Cymeradwyo newidiadau i'r polisi.		Adnoddau	Marc Jones Cyfarwyddwr Swyddogaeth – Adnoddau / Swyddog Adran 151 Cyng Robin Wyn Williams		Pwyllgor Gwaith 23 Mawrth 2020

* Allwedd:

G = Gweithredol – darparu gwasanaethau

ErG = Er gwybodaeth

S = Strategol – cynlluniau neu fentrau corfforaethol allweddol

BLAEN RAGLEN WAITH Y PWYLLGOR GWAITH

Cyfnod: Ionawr – Awst 2020

Diweddarwyd 4 Rhagfyr 2019

	Y pwnc a'i *gategori a beth yw'r penderfyniad a geisir	Penderfyniad gan pa Ddeilydd Portffolio neu, os yn benderfyniad cyfunol, pam	Gwasanaeth Arweiniol	Swyddog Cyfrifol / Aelod arweiniol a chyswilt ar gyfer cyflwyno sylwadau	Cyn penderfynu / Sgriwtini (os yn berthnasol)	Dyddiad y P. Gwaith neu, os wedi'i ddirprwyo, dyddiad cyhoeddi	Dyddiad y Cyngor Llawn (os yn berthnasol)
	24	Arolwg AGC o Wasanaethau Plant yn Ynys Môn – Cynllun Gwella – Cynnydd 6 mis	Gwasanaethau Plant	Fôn Roberts Pennaeth Gwasanaethau Plant a Theuluoedd Cyng Llinos Medi	Panel Gwella Gwasanaethau Cymdeithasol 18 Chwefror 2020 Pwyllgor Sgriwtini Corfforaethol 9 Mawrth 2020	Pwyllgor Gwaith 23 Mawrth 2020	
Ebrill 2020							
Tudalen 21	25	Blaen Raglen Waith y Pwyllgor Gwaith (S) Cymeradwyo diweddariad misol.	Busnes y Cyngor	Huw Jones Pennaeth Gwasanaethau Democrataidd Cyng Llinos Medi		Pwyllgor Gwaith 27 Ebrill 2020	
	26	Trawsnewid Cyfleoedd Dydd Anableddau Dysgu Cam 2 – adrodd yn ôl ar ganfyddiadau'r broses ymgysylltu a chynigion Trawsnewid.	Tai	Alwyn Jones Cyfarwyddwr Gwasanaethau Cymdeithasol Cyng Llinos Medi		Pwyllgor Gwaith 27 Ebrill 2020	

* Allwedd:

G = Gweithredol – darparu gwasanaethau

ErG = Er gwybodaeth

S = Strategol – cynlluniau neu fentrau corfforaethol allweddol

BLAEN RAGLEN WAITH Y PWYLLGOR GWAITH

Cyfnod: Ionawr – Awst 2020

Diweddarwyd 4 Rhagfyr 2019

Tudalen 22

Y pwnc a'i *gategori a beth yw'r penderfyniad a geisir	Penderfyniad gan pa Ddeilydd Portffolio neu, os yn benderfyniad cyfunol, pam	Gwasanaeth Arweiniol	Swyddog Cyfrifol / Aelod arweiniol a chyswilt ar gyfer cyflwyno sylwadau	Cyn penderfynu / Sgriwtini (os yn berthnasol)	Dyddiad y P. Gwaith neu, os wedi'i ddirprwyo, dyddiad cyhoeddi	Dyddiad y Cyngor Llawn (os yn berthnasol)
Mai 2020						
27	Blaen Raglen Waith y Pwyllgor Gwaith (S) Cymeradwyo diweddariad misol.	Gofynnir am gymeradwyaeth y Pwyllgor Gwaith llawn er mwyn cryfhau blaen gynllunio ac atebolrwydd.	Busnes y Cyngor	Huw Jones Pennaeth Gwasanaethau Democraidaidd Cyng Llinos Medi		Pwyllgor Gwaith Mai 2020
Mehefin 2020						
28	Adroddiad Blynyddol Safonau'r Gymraeg 2019/20 Cymeradwyo'r adroddiad.	Deilydd Portffolio sydd â chyfrifoldeb am yr iaith.	Busnes y Cyngor	Huw Jones Pennaeth Gwasanaethau Democraidaidd Cyng Ieuan Williams	I'w gadarnhau	Penderfyniad dirpwiedig Mehefin 2020
29	Blaen Raglen Waith y Pwyllgor Gwaith (S) Cymeradwyo diweddariad misol.	Gofynnir am gymeradwyaeth y Pwyllgor Gwaith llawn er mwyn cryfhau blaen gynllunio ac atebolrwydd.	Busnes y Cyngor	Huw Jones Pennaeth Gwasanaethau Democraidaidd Cyng Llinos Medi		Pwyllgor Gwaith Mehefin 2020
30	Cerdyn Sgôr Corfforaethol – Ch4, 2019/20 (S) Adroddiad monitro perfformiad chwarterol.	Mae hwn yn fater i'r Pwyllgor Gwaith llawn gan ei fod yn rhoi sicrwydd am berfformiad cyfredol ar draws y Cyngor.	Trawsnewid Corfforaethol	Carys Edwards Pennaeth Proffesiwn – AD a Thrawsnewid Cyng Dafydd Rhys Thomas	Pwyllgor Sgriwtini Corfforaethol Dyddiad i'w gadarnhau	Pwyllgor Gwaith Mehefin 2020

* Allwedd:

G = Gweithredol – darparu gwasanaethau

ErG = Er gwybodaeth

S = Strategol – cynlluniau neu fentrau corfforaethol allweddol

BLAEN RAGLEN WAITH Y PWYLLGOR GWAITH

Cyfnod: Ionawr – Awst 2020

Diweddariad 4 Rhagfyr 2019

Tudalen 23

Y pwnc a'i *gategori a beth yw'r penderfyniad a geisir	Penderfyniad gan pa Ddeilydd Portfolio neu, os yn benderfyniad cyfunol, pam	Gwasanaeth Arweiniol	Swyddog Cyfrifol / Aelod arweiniol a chyswllt ar gyfer cyflwyno sylwadau	Cyn penderfynu / Sgriwtini (os yn berthnasol)	Dyddiad y P. Gwaith neu, os wedi'i ddirprwyo, dyddiad cyhoeddi	Dyddiad y Cyngor Llawn (os yn berthnasol)
31 Monitro Cyllideb Refeniw 2019/20 – Ch4 (S) Adroddiad monitro ariannol chwarterol.	Mae hwn yn fater i'r Pwyllgor Gwaith llawn gan ei fod yn rhoi sicrwydd am y sefyllfa ariannol gyfredol ar draws y Cyngor.	Adnoddau	Marc Jones Cyfarwyddwr Swyddogaeth– Adnoddau / Swyddog Adran 151 Cyng Robin Wyn Williams	Panel Sgriwtini Cyllid Dyddiad i'w gadarnhau	Pwyllgor Gwaith Mehefin 2020	
32 Monitro Cyllideb Gyfalaf 2019/20 – Ch4 (S) Adroddiad monitro ariannol chwarterol.	Mae hwn yn fater i'r Pwyllgor Gwaith llawn gan ei fod yn rhoi sicrwydd am y sefyllfa ariannol gyfredol ar draws y Cyngor.	Adnoddau	Marc Jones Cyfarwyddwr Swyddogaeth – Adnoddau / Swyddog Adran 151 Cyng Robin Wyn Williams	Panel Sgriwtini Cyllid Dyddiad i'w gadarnhau	Pwyllgor Gwaith Mehefin 2020	
33 Monitro Cyllideb y Cyfrif Refeniw Tai 2019/20 – Ch4 (S) Adroddiad monitro ariannol chwarterol.	Mae hwn yn fater i'r Pwyllgor Gwaith llawn gan ei fod yn rhoi sicrwydd am y sefyllfa ariannol gyfredol ar draws y Cyngor.	Adnoddau	Marc Jones Cyfarwyddwr Swyddogaeth– Adnoddau / Swyddog Adran 151 Cyng Robin Wyn Williams	Panel Sgriwtini Cyllid Dyddiad i'w gadarnhau	Pwyllgor Gwaith Mehefin 2020	
Gorffennaf 2020						
34 Blaen Raglen Waith y Pwyllgor Gwaith (S) Cymeradwyo diweddariad misol.	Gofynnir am gymeradwyaeth y Pwyllgor Gwaith llawn er mwyn cryfhau blaen gynllunio ac atebolrwydd.	Busnes y Cyngor	Huw Jones Pennaeth Gwasanaethau Democrataidd Cyng Llinos Medi		Pwyllgor Gwaith Gorffennaf 2020	

* Allwedd:

G = Gweithredol – darparu gwasanaethau

ErG = Er gwybodaeth

S = Strategol – cynlluniau neu fentrau corfforaethol allweddol

This page is intentionally left blank

CYNGOR SIR YNYS MÔN	
ADRODDIAD I:	PWYLLGOR GWAITH
DYDDIAD:	16 RHAGFYR 2019
PWNC:	ADRODDIAD ADOLYGU CANOL BLWYDDYN - RHEOLI'R TRYSORLYS 2019/20
AELOD(AU) PORTFFOLIO	CYNGHORYDD ROBIN WILLIAMS
PENNAETH GWASANAETH:	MARC JONES, CYFARWYDDWR SWYDDOGAETH (ADNODDAU) A SWYDDOG ADRAN 151 (EST. 2601)
AWDUR YR ADRODDIAD: FFÔN: E-BOST:	GARETH ROBERTS 01248 752675 GarethJRoberts@ynysmon.gov.uk
AELODAU LLEOL:	d/b

1. Cefndir

1.1 Strategaeth Gyfalaf

Yn Rhagfyr 2017, cyhoeddodd Sefydliad Siartredig Cyllid Cyhoeddus a Chyfrifyddiaeth (CIPFA), Godau Rheoli'r Trysorlys a Darbodus diwygiedig. O 2019/20, bydd angen i bob awdurdod lleol baratoi Strategaeth Gyfalaf fydd yn darparu'r canlynol: -

- trosolwg lefel uchel o sut mae gwariant cyfalaf, cyllido cyfalaf a gweithgaredd rheoli'r trysorlys yn cyfrannu at ddarparu gwasanaethau;
- trosolwg o sut mae'r risg gysylltiedig yn cael ei rheoli; a
- goblygiadau ar gyfer cynaliadwyedd ariannol yn y dyfodol.

Cafodd adroddiad yn cynnwys ein Strategaeth Gyfalaf ei gyflwyno i'r Pwyllgor Gwaith ar 18 Chwefror 2019, a bydd Strategaeth ddiwygiedig ar gyfer 2020/21 yn mynd gerbron y Cyngor llawn cyn 31 Mawrth 2020.

1.2 Rheoli Trysorlys

Mae'r Cyngor yn gweithredu cyllideb gytbwys, sy'n golygu'n fras bod arian a godir yn ystod y flwyddyn yn talu am ei wariant ariannol. Mae rhan o weithrediadau rheoli'r trysorlys yn sicrhau bod y llif ariannol hwn yn cael ei gynllunio'n ddigonol, gydag arian dros ben yn cael ei fuddsoddi mewn gwrthbartion risg isel, gan sicrhau hylifedd digonol i gychwyn cyn ystyried yr elw gorau posibl o'r buddsoddiadau.

Ail brif swyddogaeth y gwasanaeth rheoli'r trysorlys yw cyllido cynlluniau cyfalaf y Cyngor. Mae'r cynlluniau cyfalaf hyn yn arwydd o faint y bydd angen i'r Cyngor ei fenthycu, hynny yw, y gwaith o gynllunio llif arian yn y tymor hir i sicrhau bod y Cyngor yn gallu cyflawni ei weithgareddau gwariant cyfalaf. Gallai'r gwaith hwn o reoli arian yn y tymor hir gynnwys trefnu benthyciadau tymor hir neu dymor byr, neu ddefnyddio arian dros ben o'r llif arian tymor hir ac, ar adegau, gall unrhyw ddyled a drefnwyd yn flaenrol gael ei hailstrwythuro i gwrdd ag amcanion risg neu gost y Cyngor.

Yn unol â hyn, diffinnir rheoli'r trysorlys fel hyn:-

“Rheoli benthyciadau, buddsoddiadau a llif arian yr awdurdod lleol, ei drefniadau bancio a thrafodion ar y farchnad arian a'r farchnad gyfalaf; rheolaeth effeithiol o'r risgiau sy'n gysylltiedig â'r gweithgareddau hynny; a cheisio'r perfformiad gorau posib sy'n gyson â'r risgiau hynny.”

2. Rhagarweiniad

Ysgrifennwyd yr adroddiad hwn yn unol â gofynion Côd Ymarfer CIPFA ar Reoli'r Trysorlys (diwygiwyd 2017). Dyma ofynion sylfaenol y Côd:-

- (i) Creu a chynnal Datganiad ar y Polisi Rheoli'r Trysorlys sy'n amlinellu polisiau ac amcanion gweithgareddau rheoli trysorlys y Cyngor.
- (ii) Creu a chynnal Arferion Rheoli'r Trysorlys sy'n amlinellu'r modd y bydd y Cyngor yn ceisio cyflawni'r polisiau a'r amcanion hynny.
- (iii) Y Cyngor llawn yn derbyn Datganiad Blynyddol ar y Strategaeth Rheoli'r Trysorlys, sy'n cynnwys y Strategaeth Fuddsoddi Flynyddol a Pholisi y Ddarpariaeth Refeniw Isaf ar gyfer y flwyddyn i ddod, Adroddiad Adolygu Canol Blwyddyn (yr adroddiad hwn) ac Adroddiad Blynyddol, sy'n rhoi sylw i weithgareddau a gynhaliwyd yn ystod y flwyddyn flaenorol.
- (iv) Y Cyngor llawn yn dirprwyo cyfrifoldebau am weithredu a monitro'r polisiau ac arferion rheoli'r trysorlys ac am weithredu a gweinyddu penderfyniadau rheoli'r trysorlys.
- (v) Y Cyngor yn dirprwyo'r gwaith o graffu'r strategaeth a'r polisiau rheoli'r trysorlys i gorff penodol, sef y Pwyllgor Archwilio yn achos y Cyngor hwn.

Mae'r adroddiad canol blwyddyn hwn wedi'i baratoi yn unol â Chôd Ymarfer CIPFA ar Reoli'r Trysorlys, ac mae'n cynnwys y canlynol:-

- Diweddariad economaidd ar gyfer rhan gyntaf blwyddyn ariannol 2019/20;
- Adolygiad o'r Datganiad ar y Strategaeth Rheoli'r Trysorlys a'r Strategaeth Fuddsoddi Flynyddol;
- Gwariant cyfalaf y Cyngor fel y nodir yn y Strategaeth Gyfalaf, a dangosyddion darbodus;
- Adolygiad o bortffolio buddsoddi'r Cyngor ar gyfer 2019/20;
- Adolygiad o strategaeth fenthyca'r Cyngor ar gyfer 2019/20;
- Adolygiad o unrhyw ail drefnu dyledion yn ystod 2019/20;
- Crynodeb o weithgaredd ers Chwarter 2; ac
- Adolygiad o gydymffurfio â Therfynau Trysorlys a Darbodus ar gyfer 2019/20.

3. Diweddariad Economaidd

3.1 Rhoddwyd diweddariad economaidd gan ymgynghorwyr trysorlys y Cyngor ac mae i'w weld yn Atodiad 1. Hefyd yn ddiweddar, maent wedi darparu'r rhagolwg cyfradd llog canlynol:-

	Rhag 2019	Mawrth 2020	Mehefin 2020	Medi 2020	Rhag 2020	Mawrth 2021	Mehefin 2021	Medi 2021	Rhag 2021	Mawrth 2022
Cyfradd Banc (%)	0.75%	0.75%	0.75%	0.75%	0.75%	1.00%	1.00%	1.00%	1.00%	1.00%
Cyfradd 5 mlynedd PWLB (%)	2.30%	2.40%	2.40%	2.50%	2.50%	2.60%	2.70%	2.80%	2.90%	2.90%
Cyfradd 10 mlynedd PWLB (%)	2.60%	2.70%	2.70%	2.70%	2.80%	2.90%	3.00%	3.10%	3.20%	3.20%
Cyfradd 25 mlynedd PWLB (%)	3.20%	3.30%	3.40%	3.40%	3.50%	3.60%	3.70%	3.70%	3.80%	3.90%
Cyfradd 50 mlynedd PWLB (%)	3.10%	3.20%	3.30%	3.30%	3.40%	3.50%	3.60%	3.60%	3.70%	3.80%

3.2 Yn ddiweddar, darparodd ymgynghorwyr trysorlys y Cyngor sylwadau i gyd-fynd â'r rhagolwg cyfradd llog uchod. Mae'r sylwadau hyn i'w gweld yn Atodiad 2.

4. Datganiad ar y Strategaeth Rheoli'r Trysorlys a Diweddariad ar y Strategaeth Fuddsoddi Flynyddol

4.1 Cymeradwywyd Datganiad ar y Strategaeth Rheoli'r Trysorlys (TMSS) ar gyfer 2019/20 gan y Cyngor llawn ar 27 Chwefror 2019. Nid oes unrhyw newidiadau polisi i'r TMSS; mae'r manylion yn yr adroddiad hwn yn diweddarau'r sefyllfa yn wyneb y sefyllfa economaidd ddiweddaraf a'r newidiadau cyllidebol a gymeradwywyd eisoes.

5. Portffolio Buddsoddi 2019/20

- 5.1 Yn unol â'r Còd, blaenoriaeth y Cyngor yw sicrhau bod cyfalaf a hylifedd yn ddiogel, a chael lefel enillion briodol sy'n gyson ag awydd y Cyngor i gymryd risgiau. Fel y nodir yn Adran 3, mae'n farchnad fuddsoddi anodd iawn o ran cael y cyfraddau llog a welwyd yn gyffredin yn y degawdau blaenorol gan fod y cyfraddau yn isel iawn ac yn gyson â'r Gyfradd Banc gyfredol, sef 0.75%. Mae'r posibilrwydd parhaus o argyfwng dyled sofran ym mharth yr Ewro, a'i effaith ar fanciau, yn ein hannog i ddilyn strategaeth risg isel a thymor byr. O ystyried yr amgylchedd risg hwn a'r ffaith y bydd cynnydd yng Nghyfradd y Banc yn debygol o ddigwydd yn raddol ac yn annhebygol o ddychwelyd i'r lefelau a welwyd yn y degawdau gorffennol, mae'r incwm a geir o fuddsoddiadau yn debygol o barhau i fod yn isel.
- 5.2 Roedd gan y Cyngor £18.551m o fuddsoddiadau ar 30 Medi 2019 (£14.333m ar 31 Mawrth 2019) a'r enillion o'r portffolio buddsoddiadau am chwe mis cyntaf y flwyddyn oedd 0.62%. Mae rhestr lawn o fuddsoddiadau ar 30 Medi 2019 i'w gweld yn Atodiad 3. Mae crynodeb o'r buddsoddiadau a'r cyfraddau i'w gweld yn Atodiad 4.
- 5.3 Ni thorrwyd y terfynau a gymeradwywyd o fewn y Strategaeth Fuddsoddi Flynyddol yn ystod chwe mis cyntaf 2019/20.
- 5.4 Yr incwm y mae'r Cyngor wedi cyllidebu y bydd yn ei dderbyn o'i fuddsoddiadau ar gyfer 2019/20 ar ei hyd yw £0.031m ac mae'r perfformiad am y flwyddyn hyd yma'n uwch na'r gyllideb, gyda £0.041m wedi'i dderbyn ar ddiwedd Chwarter 2. Y rheswm am hyn yw ein bod yn buddsoddi arian sydd dros ben mewn Awdurdodau Lleol eraill, sy'n rhoi gwell dychweliad ar fuddsoddiad na chyfrif galw mewn banc.
- 5.5 Mae'r meini prawf gwrthbartion buddsoddi presennol a gymeradwywyd yn y TMSS yn cwrdd â gofynion swyddogaeth rheoli'r trysorlys.
- 5.6 Mae'r gwledydd a gymeradwywyd ar gyfer buddsoddiadau i'w gweld yn Atodiad 5.
- 5.7 Dengys y tabl isod restr o fuddsoddiadau a wnaed i Awdurdodau Lleol eraill yn ystod hanner gyntaf y flwyddyn ariannol hon. Yn wyneb y ffaith fod diogelwch arian yn ddangosydd allweddol i'r Cyngor hwn, ystyrir mai Awdurdodau Lleol eraill yw'r llefydd mwyaf diogel i fuddsoddi arian ac mae'n rhoi gwell dychweliad na'r rhan fwyaf o gyfrifon galw mewn banciau.

Llywodraeth Leol	Dyddiad Cychwyn	Dyddiad Gorffen	Cyfradd Llog%	Swm (£)
Central Bedfordshire Council	04/04/19	05/07/2019	0.75%	5,000,000.00
Cheltenham Borough Council	21/08/19	20/09/2019	0.68%	5,000,000.00
Cheltenham Borough Council	20/09/19	25/10/2019	0.63%	5,000,000.00
Wirral Council	31/07/19	30/08/2019	0.68%	5,000,000.00
Wirral Council	30/08/19	30/09/2019	0.63%	5,000,000.00
Wirral Council	30/09/19	29/10/2019	0.63%	5,000,000.00
Sutton London Borough Council	29/08/19	25/09/2019	0.60%	5,000,000.00
Mid Suffolk District Council	24/09/19	25/11/2019	0.65%	3,000,000.00

6. Benthycia

- 6.1 Y gofyniad cyllido cyfalaf (GCC) a ragamcanwyd ar gyfer 2019/20 yw £140.2m. Mae'r GCC yn dynodi angen sylfaenol y Cyngor i fenthycia at ddibenion cyfalaf. Os yw'r GCC yn gadarnhaol, gall y Cyngor fenthycia gan y Bwrdd Benthyciadau Gwaith Cyhoeddus (PWLb) neu'r farchnad (benthycia allanol) neu o falansau mewnol ar sail dros dro (benthycia mewnol). Yn gyffredinol, mae'r cydbwysedd rhwng benthyciadau allanol a mewnol yn cael ei ysgogi gan amodau'r farchnad. Rhagwelir y bydd y Cyngor wedi benthyc £127.6m ar ddiwedd y flwyddyn a bydd wedi defnyddio £12.6m o gyllid llif arian yn lle benthycia. Mae hon yn ffordd ddarbodus a chost effeithiol yn yr hinsawdd economaidd bresennol ond bydd angen monitro'r sefyllfa'n barhaus os bydd yr enillion o giltiau yn uwch nag a ragwelwyd.

6.2 Ni chafodd unrhyw arian ei fenthycu yn ystod hanner gyntaf y flwyddyn ariannol hon ac ni ragwelir y bydd angen unrhyw fenthycu allanol ychwanegol yn ystod ail hanner y flwyddyn ariannol. Bydd raid benthycu i gyllido rhan o raglen gyfalaf 2019/20, ond bydd hyn drwy fenthycu'n fewnol (tynnu i lawr y balansau ariannol).

Mae'r graff a'r tabl isod yn dangos y symudiad yng ngraddfeydd sicrwydd PWLB am chwe mis cyntaf y flwyddyn hyd yma. Mae cyfraddau PWLB wedi bod yn gostwng yn ystod y cyfnod hwn ac mae'r cyfraddau cyfnodau hirach bron wedi haneru gan olygu eu bod ar eu hisaf erioed. Gostyngodd targed cyfraddau (sicrwydd) 50 mlynedd PWLB ar gyfer benthyciadau newydd tymor hir o 2.50% i 2.00% yn ystod y cyfnod hwn: -

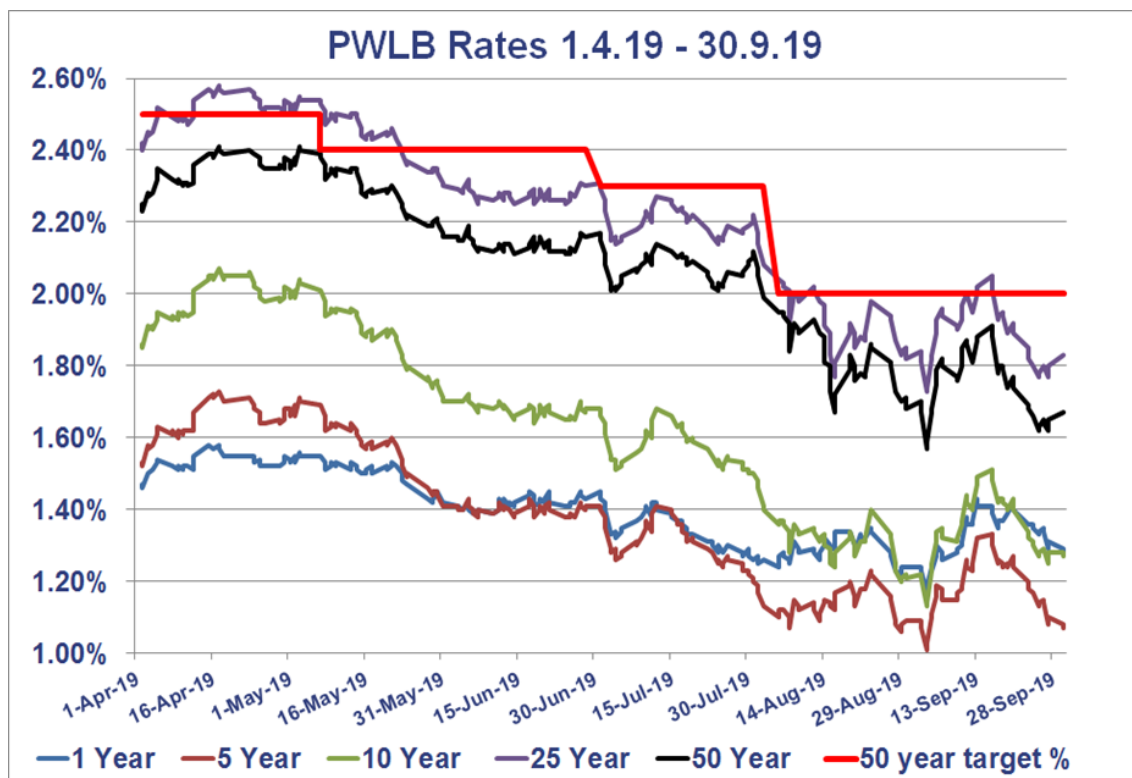

	1 BI	5 MI	10 MI	25 MI	50 MI
Isel	1.17%	1.01%	1.13%	1.73%	1.57%
Dyddiad	03/09/19	03/09/19	03/09/19	03/09/19	03/09/19
Uchel	1.58%	1.73%	2.07%	2.58%	2.41%
Dyddiad	15/04/19	17/04/19	17/04/19	17/04/19	17/04/19
Cyfartaledd	1.40%	1.37%	1.62%	2.20%	2.07%

6.3 Ar 9 Hydref 2019, cyhoeddodd y Trysorlys a PWLB gynnydd o 100 o bwyntiau sylfaen (1%) yn y gyfradd fenthycu. Ni chafwyd unrhyw rybudd ymlaen llaw y byddai hyn yn digwydd ac mae'n golygu bod raid i bob awdurdod lleol yn awr ail-asesu'n sylfaenol y modd y byddant yn cyllido eu hanghenion i fenthycu'n allanol a hyfywedd ariannol prosiectau cyfalaf yn eu rhaglenni cyfalaf oherwydd y cynnydd annisgwyl hwn yng nghost benthycia. Bwriedir cyflwyno sylwadau i Drysorlys EM yn awgrymu na ddylai meysydd gwariant cyfalaf y mae'r Llywodraeth yn dymuno gweld cynnydd ynddynt, e.e. tai, fod yn agored i gynnydd mor fawr yn y benthyciadau.

Er bod yr Awdurdod hwn wedi dibynnu yn y gorffennol ar PWLB fel ei brif ffynhonnell gyllido, mae'n rhaid iddo'n awr ystyried ffynonellau benthycu rhatach. Ar hyn o bryd, mae hwn yn faes sy'n datblygu oherwydd mae wedi bod yn sioc hefyd i'r diwydiant gwasanaethau ariannol. Rydym yn disgwyl i wahanol sefydliadau cyllido ddod i mewn i'r farchnad neu gynnig cynnyrch i awdurdodau lleol. Bydd Aelodau'n cael gwybod am unrhyw ddatblygiadau.

Mae'n bosibl y bydd y Municipal Bond Agency yn cynnig benthychiadau i awdurdodau lleol yn y dyfodol. Efallai y bydd yr Awdurdod yn gwneud defnydd o'r ffynhonnell newydd hon o fenthychiadau fel a phan fydd hynny'n briodol.

- 6.4** Ychydig iawn o gyfle gafwyd i ail-drefnu dyledion oherwydd yr hinsawdd economaidd sydd ohoni, strwythur y cyfraddau llog yn sgil hynny a'r cynnydd yn y lwfans a ychwanegwyd at gynnyrch giltiau sydd wedi cael effaith ar gyfraddau benthyca newydd PWLB ers Hydref 2010. O'r herwydd, nid oes unrhyw ddyledion wedi cael eu hail-drefnu yn ystod y flwyddyn ariannol bresennol. Roedd y cynnydd 100bps yng nghyfraddau PWLB o 9 Hydref 2019 yn berthnasol i gyfraddau benthyca newydd yn unig ac nid i gyfraddau ad-dalu dyledion yn gynamserol.

7 Sefyllfa Gyfalaf y Cyngor (Dangosyddion Darbodus)

7.1 Mae rhan hon o'r adroddiad wedi'i strwythuro i gyflwyno'r wybodaeth ddiweddaraf am:-

- Gynlluniau gwariant cyfalaf y Cyngor;
- Sut mae'r cynlluniau hyn yn cael eu cyllido;
- Effaith y newidiadau yn y cynlluniau gwariant cyfalaf ar y dangosyddion darbodus a'r angen sylfaenol i fenthyca; a
- Chydymffurfio â'r terfynau yn eu lle ar gyfer y gweithgaredd benthyca.

7.2 Dangosydd Darbodus ar gyfer y Rhaglen Gyfalaf

Mae'r tabl hwn yn dangos yr amcangyfrifon diwygiedig ar gyfer gwariant cyfalaf o'i gymharu â'r gyllideb gyfalaf:-

Gwariant Cyfalaf	2019/20 Amcangyfrif Gwreiddiol £'000	Sefyllfa ar 30 Medi 2019 £'000	2019/20 Amcangyfrif Cyfredol £'000
Cronfa'r Cyngor	25,910	5,768	16,823
CRT	14,117	5,267	14,307
Cyfanswm	40,027	11,035	31,130

7.2.1 Mae'r gwariant a ragamcanwyd yn dangos bod mwyafrif y prosiectau yn unol â'r targed ac y byddant yn cael eu cwblhau o fewn y gyllideb ond mae 3 prif brosiect (Safleoedd Sipsiwn a Theithwyr, Moderneiddio Band A - Ysgolion yr 21ain Ganrif ac Isadeiledd Strategol Caerdybi) lle mae disgwyl tanwariant sylweddol yn y gyllideb yn 2019/20, a chaiff hyn ei adlewyrchu yn y tabl uchod. Ceir dadansoddiad llawn o'r gwariant cyfalaf a gynlluniwyd ar gyfer 2019/20 yn yr Adroddiad Monitro Cyllideb Gyfalaf Chwarter 2, a gyflwynwyd i'r Pwyllgor Gwaith ar 25 Tachwedd 2019.

7.3 Newidiadau i Gyllido'r Rhaglen Gyfalaf

7.3.1 Mae rhai newidiadau i gyllido'r rhaglen gyfalaf fel y gellir gweld yn y tabl isod. Mae'r prif reswm am y newid wedi'i nodi ym mharagraff 7.2.1, bydd tanwariant sylweddol ar dri chynllun cyfalaf yn 2019/20. Fodd bynnag, bydd y tri cynllun hyn yn cario drosodd i 2020/21 ynghyd â'u cyllid ac ni ragwelir, ar hyn o bryd, y collir unrhyw gyllid oherwydd yr oedi.

7.3.2 Mae'r tabl isod yn dwyn ynghyd brif elfennau strategaeth y cynlluniau gwariant cyfalaf (uchod), gan bwysleisio trefniadau cyllido gwreiddiol y rhaglen gyfalaf, a threfniadau cyllido disgwylidig y gwariant cyfalaf hwn. Mae elfen fenthyca'r tabl yn cynyddu dyled sylfaenol y Cyngor trwy'r Gofyniad Cyllido Cyfalaf (GCC), er y bydd hyn yn cael ei ostwng yn rhannol gan gostau refeniw ar gyfer ad-dalu'r ddyled (Darpariaeth Refeniw Isaf). Efallai yr ychwanegir at yr angen hwn i fenthyca yn sgil dyled sy'n aeddfedu a gofynion trysorlys eraill.

Cyllido Cyfalaf	2019/20 Amcangyfrif Gwreiddiol £'000	2019/20 Amcangyfrif Diwygiedig £'000
Grantiau Cyfalaf	22,684	14,381
Derbyniadau Cyfalaf	774	1,612
Arian Wrth Gefn	186	186
Cyfraniad Refeniw	9,952	10,142
Benthyca â Chefnogaeth	5,973	3,942
Benthyca Di-gefnogaeth	454	863
Benthyciad	4	4
Cyfanswm	40,027	31,130

7.4 Newidiadau i'r Dangosyddion Darbodus ar gyfer y Gofyniad Cyllido Cyfalaf (GCC), Dyled Allanol a'r Terfyn Gweithredol

7.4.1 Mae tabl 7.4.3 isod yn dangos y GCC, sef yr angen allanol sylfaenol i fenthyca at ddibenion cyfalaf. Mae hefyd yn dangos y sefyllfa ddyled a ddisgwylir dros y cyfnod. Gelwir hyn y Terfyn Gweithredol, sy'n cael ei osod yn flynyddol gan y Cyngor fel rhan o'r Datganiad ar Strategaeth Rheoli'r Trysorlys.

7.4.2 Dangosydd Darbodus – Y Gofyniad Cyllido Cyfalaf

	2019/20 Y Terfyn Gweithredol yn unol â'r TMSS 2018/19 £000	2019/20 Sefyllfa Fenthyca Ddechreuol £000	Swm o fewn y Terfyn £000	2019/20 Amcangyfrif o'r Sefyllfa Fenthyca £000	Swm o fewn y Terfyn £000
<i>Dangosydd Pwyllog – Dyled Allanol / Y Terfyn Gweithredol</i>					
Benthyca	170,000	132,549	37,451	126,404	43,596
Ymrwymadau tymor hir eraill	3,000	1,133	1,867	1,214	1,786
Cyfanswm y Ddyled ar 31 Mawrth	173,000	133,682	39,318	127,618	45,382

7.4.3 Dangosydd Darbodus – Gofyniad Cyllido Cyfalaf (CFR)

7.4.3.1 Ar hyn o bryd, rydym ychydig yn is na'r Gofyniad Cyllido Cyfalaf gwreiddiol a ragwelwyd oherwydd y tanwariant a ragwelir o ran benthyca, o ganlyniad yn bennaf i Raglen Ysgolion yr 21^{ain} Ganrif.

	2019/20 Amcangyfrif Gwreiddiol £000	2019/20 Amcangyfrif Diwygiedig £000
<i>Dangosydd Pwyllog – Gofyniad Cyllido Cyfalaf</i>		
GCC – Cronfa'r Cyngor	104,103	100,171
GCC – CRT	40,998	39,998
Cyfanswm GCC	145,101	140,169
Symudiad net yn y GCC	6,441	1,509

GCC Gwreiddiol a Ragwelwyd	145,101
Gostyngiad yn yr Darpariaeth Refeniw oherwydd tanwariant o ran Benthycyca yn 2018/19	154
Tanwariant yn y Benthycyca Di-gefnogaeth ar gyfer y CRT yn 2019/20	-1,000
Cynnydd yn y Benthycyca Di-gefnogaeth yn 2018/19 a 2019/20 oherwydd bod mwy o fenthyciadau di-gefnogaeth wedi cael eu defnyddio ar gyfer Rhaglen Ysgolion yr 21ain Ganrif. Yn ogystal, cafodd 2 o gynlluniau hamdden ychwanegol eu cyllido drwy Fenthyciadau Di-gefnogaeth yn rhaglen gyfalaf 2018/19.	915
Tanwariant o ran Benthycyca gyda Chefnogaeth yn 2018/19 oherwydd grant ychwanegol a dderbyniwyd yn 2018/19 yn lle arian arall gyda hynny'n lleihau'r angen am Fenthycyca gyda Chefnogaeth. Hefyd cafodd llai o Fenthyciadau gyda Chefnogaeth eu defnyddio yn Rhaglen Ysgolion yr 21ain Ganrif.	-5,001
GCC Diwygiedig a Ragwelir	140,169

7.5 Terfynau ar Weithgaredd Benthycyca

7.5.1 Y dull rheoli allweddol cyntaf ar gyfer gweithgareddau trysorlys yw dangosydd darbodus i sicrhau, dros y tymor canol, na fydd benthycyca net (benthyciadau llai buddsoddiadau) ond yn cael ei wneud at ddibenion cyfalaf. Ni ddylai benthyciadau allanol gros, ac eithrio yn y tymor byr, fod yn fwy na chyfanswm y GCC yn y flwyddyn flaenorol ynghyd ag unrhyw GCC ychwanegol yr amcangyfrifir y bydd ei angen ar gyfer 2019/20 a'r ddwy flynedd ariannol ddilynol. Mae hyn yn caniatáu rhywfaint o hyblygrwydd ar gyfer benthycyca cynnar ar raddfa gyfyngedig yn y blynyddoedd i ddod. Mae'r Cyngor wedi cymeradwyo polisi o fenthycyca cyn i'r angen godi, a chedwir at y polisi hwnnw os gwelir bod hynny'n ddarbodus. Y sefyllfa gyfredol o ran benthyciadau yw £126.409m, sy'n is na'r GCC a ragwelwyd ar gyfer y flwyddyn hon a'r 2 flynedd ariannol nesaf (gweler y tabl isod) ac, o'r herwydd, glynwyd wrth ofynion yr dangosydd hwn.

	2019/20 £000	2020/21	2021/22 £000
GCC (y rhagamcan ar gyfer diwedd y flwyddyn)	140,169	158,469	174,821

	2019/20 Amcangyfrif Gwreiddiol £000	Y Sefyllfa Gyfredol ar 30 Medi 2019 £000	2019/20 Amcangyfrif Diwygiedig £000
Benthycyca Allanol	132,549	126,409	126,404
Benthycyca Mewnol	11,338	12,546	12,551
Ynghyd ag ymrwymiadau tymor hir eraill	1,214	1,214	1,214
GCC (y sefyllfa ar ddiwedd y flwyddyn)	145,101	140,169	140,169

7.5.2 Ni ragwelir y bydd unrhyw anawsterau ar gyfer y flwyddyn bresennol i gydymffurfio â'r dangosydd darbodus yma.

7.5.3 Mae dangosydd darbodus pellach yn rheoli'r lefel fenthycy gyffredinol. Hwn yw'r Terfyn Awdurdodedig ac ni chaniateir cymryd benthyg mwy na'r swm hwn. Mae angen i Aelodau osod ac adolygu'r swm, £178m ar hyn o bryd. Mae'n adlewyrchu faint o arian y gallwn fforddio ei fenthycy yn y tymor byr, er na fyddai'n ddymunol gwneud hynny, ond nid yw'n gynaliadwy yn y tymor hir. Hwn yw'r uchafswm y disgwylir y bydd angen ei fenthycy, gyda pheth hyblygrwydd ar gyfer symudiadau annisgwyl. Hwn yw'r terfyn statudol a bennir o dan Adran 3 (1) Deddf Llywodraeth Leol 2003.

Terfyn Awdurdodedig ar gyfer Dyled Allanol	2019/20 Dangosydd Gwreiddiol	Y Sefyllfa Gyfredol o ran Benthyciadau ar 30 Medi 2019 £'000	Y Sefyllfa a ragwelir o ran Benthyciadau ar 31 Mawrth 2020 £'000
Benthyciadau	175,000	126,409	126,404
Ymrwymadau Tymor Hir Eraill	3,000	1,214	1,214
Cyfanswm	178,000	127,623	127,918

8. Argymhelliad

8.1 Ystyried cynnwys yr adroddiad ac anfon unrhyw sylwadau ymlaen i'r Cyngor llawn.

Diweddariad ar yr Economi hyd yma a'r rhagolygon / Economic Update & Forecasts

United Kingdom - This first half year has been a time of upheaval on the political front as Theresa May resigned as Prime Minister to be replaced by Boris Johnson on a platform of the UK leaving the EU on or 31 October, with or without a deal. However, in September, his proroguing of Parliament was overturned by the Supreme Court and Parliament carried a bill to delay Brexit until 31 January 2020 if there is no deal by 31 October. MPs also voted down holding a general election before 31 October, though one is likely before the end of 2019. So far, there has been no majority of MPs for any one option to move forward on enabling Brexit to be implemented. At the time of writing the whole Brexit situation is highly fluid and could change radically by the day. Given these circumstances and the likelihood of an imminent general election, any interest rate forecasts are subject to material change as the situation evolves. If the UK does soon achieve a deal on Brexit agreed with the EU then it is possible that growth could recover relatively quickly. The MPC could then need to address the issue of whether to raise Bank Rate at some point in the coming year when there is little slack left in the labour market; this could cause wage inflation to accelerate which would then feed through into general inflation. On the other hand, if there was a no deal Brexit and there was a significant level of disruption to the economy, then growth could weaken even further than currently and the MPC would be likely to cut Bank Rate in order to support growth. However, with Bank Rate still only at 0.75%, it has relatively little room to make a big impact and the MPC would probably suggest that it would be up to the Chancellor to provide help to support growth by way of a fiscal boost by e.g. tax cuts, increases in the annual expenditure budgets of government departments and services and expenditure on infrastructure projects, to boost the economy.

The first half of 2019/20 has seen UK **economic growth** fall as Brexit uncertainty took a toll. In its Inflation Report of 1 August, the Bank of England was notably downbeat about the outlook for both the UK and major world economies. The MPC meeting of 19 September reemphasised their concern about the downturn in world growth and also expressed concern that prolonged Brexit uncertainty would contribute to a build-up of spare capacity in the UK economy, especially in the context of a downturn in world growth. This mirrored investor concerns around the world which are now expecting a significant downturn or possibly even a recession in some major developed economies. It was therefore no surprise that the Monetary Policy Committee (MPC) left Bank Rate unchanged at 0.75% throughout 2019, so far, and is expected to hold off on changes until there is some clarity on what is going to happen over Brexit. However, it is also worth noting that the new Prime Minister is making some significant promises on various spending commitments and a relaxation in the austerity programme. This will provide some support to the economy and, conversely, take some pressure off the MPC to cut Bank Rate to support growth.

As for **inflation** itself, CPI has been hovering around the Bank of England's target of 2% during 2019, but fell to 1.7% in August. It is likely to remain close to 2% over the next two years and so it does not pose any immediate concern to the MPC at the current time. However, if there was a no deal Brexit, inflation could rise towards 4%, primarily as a result of imported inflation on the back of a weakening pound.

With regard to the **labour market**, despite the contraction in quarterly GDP growth of -0.2% q/q, (+1.3% y/y), in quarter 2, employment continued to rise, but at only a muted rate of 31,000 in the three months to July after having risen by no less than 115,000 in quarter 2 itself: the latter figure, in particular, suggests that firms are preparing to expand output and suggests there could be a return to positive growth in quarter 3. Unemployment continued at a 44 year low of 3.8% on the Independent Labour Organisation measure in July and the participation rate of 76.1% achieved a new all-time high. Job vacancies fell for a seventh consecutive month after having previously hit record levels. However, with unemployment continuing to fall, this month by 11,000, employers will still be having difficulty filling job vacancies with suitable staff. It was therefore unsurprising that wage inflation picked up to a high point of 3.9% in June before easing back slightly to 3.8% in July, (3 month average regular pay, excluding bonuses). This meant that in real terms, (i.e. wage rates higher than CPI inflation), earnings grew by about 2.1%. As the UK economy is very much services sector driven, an increase in household spending power is likely to feed through into providing some support to the overall rate of economic growth in the coming months. The latest GDP statistics also included a revision of the savings ratio from 4.1% to 6.4% which provides reassurance that consumers' balance sheets are not over stretched and so will be able to support growth going forward. This would then mean that the MPC will need to consider carefully at what point to take action to raise Bank Rate if there is an agreed Brexit deal, as the recent pick-up in wage costs is consistent with a rise in core services inflation to more than 4% in 2020.

In the **political arena**, if there is a general election soon, this could result in a potential loosening of monetary policy and therefore medium to longer dated gilt yields could rise on the expectation of a weak pound and concerns around inflation picking up although, conversely, a weak international backdrop could provide further support for low yielding government bonds and gilts.

United States of America - President Trump's massive easing of fiscal policy in 2018 fuelled a temporary boost in consumption in that year which generated an upturn in the rate of strong growth to 2.9% y/y. Growth in 2019 has been falling back after a strong start in quarter 1 at 3.1%, (annualised rate), to 2.0% in quarter 2. Quarter 3 is expected to fall further. The strong growth in employment numbers during 2018 has reversed into a falling trend during 2019, indicating that the economy is cooling, while inflationary pressures are also weakening. The Fed finished its series of increases in rates to 2.25 – 2.50% in December 2018. In July 2019, it cut rates by 0.25% as a 'midterm adjustment' but flagged up that this was not to be seen as the start of a series of cuts to ward off a downturn in growth. It also ended its programme of quantitative tightening in August, (reducing its holdings of treasuries etc). It then cut rates again in September to 1.75% - 2.00% and is thought likely to cut another 25 bps in December. Investor confidence has been badly rattled by the progressive ramping up of increases in tariffs. President Trump has made on Chinese imports and China has responded with increases in tariffs on American imports. This trade war is seen as depressing US, Chinese and world growth. In the EU, it is also particularly impacting Germany as exports of goods and services are equivalent to 46% of total GDP. It will also impact developing countries dependent on exporting commodities to China.

Eurozone - Growth has been slowing from +1.8 % during 2018 to around half of that in 2019. Growth was +0.4% q/q (+1.2% y/y) in quarter 1 and then fell to +0.2% q/q (+1.0% y/y) in quarter 2; there appears to be little upside potential to the growth rate in the rest of 2019. German GDP growth fell to -0.1% in quarter 2; industrial production was down 4% y/y in June with car production down 10% y/y. Germany would be particularly vulnerable to a no deal Brexit depressing exports further and if President Trump imposes tariffs on EU produced cars. The European Central Bank (ECB) ended its programme of quantitative easing purchases of debt in December 2018, which meant that the central banks in the US, UK and EU had all ended the phase of post financial crisis expansion of liquidity supporting world financial markets by purchases of debt. However, the downturn in EZ growth in the second half of 2018 and into 2019, together with inflation falling well under the upper limit of its target range of 0 to 2%, (but it aims to keep it near to 2%), has prompted the ECB to take new measures to stimulate growth. At its March meeting it said that it expected to leave interest rates at their present levels "at least through the end of 2019", but that was of little help to boosting growth in the near term. Consequently, it announced a third round of TLTROs; this provides banks with cheap borrowing every three months from September 2019 until March 2021 which means that, although they will have only a two-year maturity, the Bank is making funds available until 2023, two years later than under its previous policy. As with the last round, the new TLTROs will include an incentive to encourage bank lending, and they will be capped at 30% of a bank's eligible loans. However, since then, the downturn in EZ and world growth has gathered momentum so at its meeting on 12 September, it cut its deposit rate further into negative territory, from -0.4% to -0.5%, and announced a resumption of quantitative easing purchases of debt. It also increased the maturity of the third round of TLTROs from two to three years. However, it is doubtful whether this loosening of monetary policy will have much impact on growth and unsurprisingly, the ECB stated that governments will need to help stimulate growth by fiscal policy. On the political front, Austria, Spain and Italy are in the throes of forming coalition governments with some unlikely combinations of parties i.e. this raises questions around their likely endurance. The recent results of two German state elections will put further pressure on the frail German CDU/SPD coalition government.

China - Economic growth has been weakening over successive years, despite repeated rounds of central bank stimulus; medium term risks are increasing. Major progress still needs to be made to eliminate excess industrial capacity and the stock of unsold property, and to address the level of non-performing loans in the banking and credit systems. Progress also still needs to be made to eliminate excess industrial capacity and to switch investment from property construction and infrastructure to consumer goods production. The trade war with the US does not appear currently to have had a significant effect on GDP growth as some of the impact of tariffs has been offset by falls in the exchange rate and by transshipping exports through other countries, rather than directly to the US.

Japan - - has been struggling to stimulate consistent significant GDP growth and to get inflation up to its target of 2%, despite huge monetary and fiscal stimulus. It is also making little progress on fundamental reform of the economy.

World Growth - The trade war between the US and China is a major concern to financial markets and is depressing worldwide growth, as any downturn in China will spill over into impacting countries supplying raw materials to China. Concerns are focused on the synchronised general weakening of growth in the major economies of the world compounded by fears that there could even be a recession looming up in the US, though this is probably overblown. These concerns have resulted in government bond yields in the developed world falling significantly during 2019. If there were a major worldwide downturn in growth, central banks in most of the major economies will have limited ammunition available, in terms of monetary policy measures, when rates are already very low in most countries, (apart from the US), and there are concerns about how much distortion of financial markets has already occurred with the current levels of quantitative easing purchases of debt by central banks. The latest PMI survey statistics of economic health for the US, UK, EU and China have all been sub 50 which gives a forward indication of a downturn in growth; this confirms investor sentiment that the outlook for growth during the rest of this financial year is weak.

Rhan o gyngor dderbyniwyd gan / An extract from advice received from: Link Asset Services

Sylwadau ar y rhagolygon diweddaraf ar raddfeydd llog / Commentary on the latest interest rates forecasts

It has been little surprise that the Monetary Policy Committee (MPC) has left Bank Rate unchanged at 0.75% so far in 2019 due to the ongoing uncertainty over Brexit. In its meeting on 1 August, the MPC became more dovish as it was more concerned about the outlook for both the global and domestic economies. That's shown in the policy statement, based on an assumption that there is an agreed deal on Brexit, where the suggestion that rates would need to rise at a "gradual pace and to a limited extent" is now also conditional on "some recovery in global growth". Brexit uncertainty has had a dampening effect on UK GDP growth in 2019, especially around mid-year. If there were a no deal Brexit, then it is likely that there will be a cut or cuts in Bank Rate to help support economic growth. The September MPC meeting sounded even more concern about world growth and the effect that prolonged Brexit uncertainty is likely to have on growth.

Bond yields / PWLB rates - There has been much speculation recently that we are currently in a bond market bubble. However, given the context that there are heightened expectations that the US could be heading for a recession, and a general background of a downturn in world economic growth, together with inflation generally at low levels in most countries and expected to remain subdued, conditions are ripe for low bond yields. While inflation targeting by the major central banks has been successful over the last thirty years in lowering inflation expectations, the real equilibrium rate for central rates has fallen considerably due to the high level of borrowing by consumers: this means that central banks do not need to raise rates as much now to have a major impact on consumer spending, inflation, etc. This has pulled down the overall level of interest rates and bond yields in financial markets over the last thirty years. We have therefore seen over the last year, many bond yields up to ten years in the Eurozone actually turn negative. In addition, there has, at times, been an inversion of bond yields in the US whereby ten year yields have fallen below shorter term yields. In the past, this has been a precursor of a recession. The other side of this coin is that bond prices are elevated as investors would be expected to be moving out of riskier assets i.e. shares, in anticipation of a downturn in corporate earnings and so selling out of equities. However, stock markets are also currently at high levels as some investors have focused on chasing returns in the context of dismal ultra-low interest rates on cash deposits.

What we saw during the last half year up to 30 September is a near halving of longer term PWLB rates to completely unprecedented historic low levels. (See *paragraph 7 for comments on the increase in margin over gilt yields of 100bps introduced on 9.10.19.*) There is though, an expectation that financial markets have gone too far in their fears about the degree of the downturn in US and world growth. If, as expected, the US only suffers a mild downturn in growth, bond markets in the US are likely to sell off and that would be expected to put upward pressure on bond yields, not only in the US, but due to a correlation between US treasuries and UK gilts, which at various times has been strong but at other times weaker, in the UK. However, forecasting the timing of this and how strong the correlation is likely to be, is very difficult to forecast with any degree of confidence.

One potential danger that may be lurking in investor minds is that Japan has become mired in a twenty year bog of failing to get economic growth and inflation up off the floor, despite a combination of massive monetary and fiscal stimulus by both the central bank and government. Investors could be fretting that this condition might become contagious.

Another danger is that unconventional monetary policy post 2008, (ultra-low interest rates plus quantitative easing), may end up doing more harm than good through prolonged use. Low interest rates have encouraged a debt fuelled boom which now makes it harder for economies to raise interest rates. Negative interest rates could damage the profitability of commercial banks and so impair their ability to lend and / or push them into riskier lending. Banks could also end up holding large amounts of their government's bonds and so create a potential doom loop. (A doom loop would occur where the credit rating of the debt of a nation was downgraded which would cause bond prices to fall, causing losses on debt portfolios held by banks and insurers, so reducing their capital and forcing them to sell bonds – which, in turn, would cause further falls in their prices etc.). In addition, the financial viability of pension funds could be damaged by low yields on holdings of bonds.

The balance of risks to the UK

- The overall balance of risks to economic growth in the UK is probably to the downside due to the weight of all the uncertainties over Brexit, as well as a softening global economic picture.
- The balance of risks to increases in Bank Rate and shorter term PWLB rates are broadly similarly to the downside.

One risk that is both an upside and downside risk is that all central banks are now working in very different economic conditions than before the 2008 financial crash. There has been a major increase in consumer and other debt due to the exceptionally low levels of borrowing rates that have prevailed for eleven years since 2008. This means that the neutral rate of interest in an economy, (i.e. the rate that is neither expansionary nor deflationary), is difficult to determine definitively in this new environment, although central banks have made statements that they expect it to be much lower than before 2008. Central banks could, therefore, over or under-do increases in central interest rates.

Downside risks to current forecasts for UK gilt yields and PWLB rates currently include:

- **Brexit** – if it were to cause significant economic disruption and a major downturn in the rate of growth.
- **Bank of England** takes action too quickly, or too far, over the next three years to raise Bank Rate and causes UK economic growth, and increases in inflation, to be weaker than we currently anticipate.
- A resurgence of the **Eurozone sovereign debt** crisis. In 2018, Italy was a major concern due to having a populist coalition government which made a lot of anti-austerity and anti-EU noise. However, in September 2019 there was a major change in the coalition governing Italy which has brought to power a much more EU friendly government; this has eased the pressure on Italian bonds. Only time will tell whether this new unlikely alliance of two very different parties will endure.
- Weak capitalisation of some European banks, particularly Italian banks.
- **German minority government.** In the German general election of September 2017, Angela Merkel's CDU party was left in a vulnerable minority position dependent on the fractious support of the SPD party, as a result of the rise in popularity of the anti-immigration AfD party. Then in October 2018, the results of the Bavarian and Hesse state elections radically undermined the SPD party and showed a sharp fall in support for the CDU. As a result, the SPD had a major internal debate as to whether it could continue to support a coalition that is so damaging to its electoral popularity. After the result of the Hesse state election, Angela Merkel announced that she would not stand for re-election as CDU party leader at her party's convention in December 2018. However, this makes little practical difference as she has continued as Chancellor, though more recently concerns have arisen over her health.
- **Other minority EU governments.** Austria, Sweden, Spain, Portugal, Netherlands and Belgium all have vulnerable minority governments dependent on coalitions which could prove fragile.
- **Italy, Austria, the Czech Republic and Hungary** now form a strongly anti-immigration bloc within the EU. There has also been rising anti-immigration sentiment in Germany and France.
- There are concerns around the level of **US corporate debt** which has swollen massively during the period of low borrowing rates in order to finance mergers and acquisitions. This has resulted in the debt of many large corporations being downgraded to a BBB credit rating, close to junk status. Indeed, 48% of total investment grade corporate debt is rated at BBB. If such corporations fail to generate profits and cash flow to reduce their debt levels as expected, this could tip their debt into junk ratings which will increase their cost of financing and further negatively impact profits and cash flow.
- **Geopolitical risks**, for example in North Korea, but also in Europe and the Middle East, which could lead to increasing safe haven flows.

Upside risks to current forecasts for UK gilt yields and PWLB rates

- **Brexit** – if agreement was reached all round that removed all threats of economic and political disruption between the EU and the UK.
- **The Bank of England** is too slow in its pace and strength of increases in Bank Rate and, therefore, allows inflationary pressures to build up too strongly within the UK economy, which then necessitates a later rapid series of increases in Bank Rate faster than we currently expect.

UK inflation, whether domestically generated or imported, returning to sustained significantly higher levels causing an increase in the inflation premium inherent to gilt yields.

Crynodeb Benthycyca a Buddsoddi – Chwarteroedd 1 a 2 2019/20
Borrowing and Investment Summary – Quarters 1 and 2 2019/20

	30 Medi / Sept 2019		30 Mehefin / June 2019	
	£m	% (paid on borrowing and received on investment)	£m	% (paid on borrowing and received on investment)
Benthycyca – graddfa sefydlog Borrowing – fixed rate	126.4	4.73	126.4	4.73
Benthycyca – graddfa amrywiol Borrowing – variable rate	Dim / Nil	d/b / n/a	Dim / Nil	d/b / n/a
Adneuron – galw hyd at 30 diwrnod Deposits – Call to 30 days	8.5	0.57	12.3	0.49
Adneuron – Tymor sefydlog < 1 bl. Deposits – Fixed Term < 1 year	10.0	0.64	5.0	0.75
Adneuron – Tymor sefydlog 1 bl. + Deposits – Fixed Term 1 year +	Dim / Nil	d/b / n/a	Dim / Nil	d/b / n/a
Cyfanswm Adneuron Total Deposits	18.5	0.61	17.3	0.57
Adneuron Uchaf yn y Chwarter Highest Deposits in the Quarter	26.1	d/b / n/a	27.1	d/b / n/a
Adneuron Isaf yn y Chwarter Lowest Deposits in the Quarter	14.0	d/b / n/a	13.7	d/b / n/a
Cyfartaledd Adneuron yn y Chwarter Average Deposits in the Quarter	20.9	0.54	22.9	0.54

Ni dorwyd unrhyw un o'r dangosyddion trysorlys yn ystod hanner cyntaf y flwyddyn.
None of the treasury indicators were breached during the first half of the year.

Graddfeydd Credyd Gwrthbartion buddsoddi a'r adneuron a ddelir gyda phob un ar 30 Medi 2019*
Credit ratings of investment counterparties and deposits held with each as at 30 September 2019*

Grŵp Bancio/ Banking Group	Sefydliad/ Institution	Adneuron / Deposit £'000	Hyd (Galw/ tymor sefydlog) / Duration (Call / Fixed Term**)	Cyfnod (O / I) / Period (From / To)	Graddfa Dychweliad/ Rate of Return %	Graddfa Tymor Hir Fitch Long Term Rating	Graddfa Tymor Byr Fitch Short Term Rating	Graddfa Tymor Hir Moody's Long Term Rating	Graddfa Tymor Byr Moody's Short Term Rating	Graddfa Tymor Hir Standard & Poor's Long Term Rating	Graddfa Tymor Byr Standard & Poor's Short Term Rating	Lliw Sector/Hyd Awgrymiedig/ Sector Colour / Suggested Duration
Lloyds Banking Group plc	Bank of Scotland plc	7.494	Galw/ Call	n/a	0.65	A+	F1	Aa3	P-1	A+	A-1	Glas – 12 mis/ Blue -12m months
Santander Group plc	Santander UK plc	0.001	Galw/ Call	n/a	0.40	A+	F1	Aa3	P-1	A	A-1	Coch – 6 mis/ Red - 6 months
The Royal Bank of Scotland Group plc	The Royal Bank of Scotland plc (Part / Nationalised)	0.002	Galw/ Call	n/a	0.20	A+	F1	A1	P-1	A	A-1	Glas - 12 mis / Blue - 12 months
The Royal Bank of Scotland Group plc	National Westminster Bank Deposit	1.055	Galw/ Call	n/a	0.30	A+	F1	A1	P-1	A	A-1	Glas - 12 mis / Blue - 12 months
Cheltenham Council	Cheltenham Council	5.000	Sefydlog/ Fixed	20/09/19 - 25/10/19	0.63	n/a	n/a	n/a	n/a	n/a	n/a	n/a
Mid Suffolk Council	Mid Suffolk Council	3.000	Sefydlog/ Fixed	24/09/19 – 25/11/19	0.65	n/a	n/a	n/a	n/a	n/a	n/a	n/a
Wirral Council	Wirral Council	2.000	Sefydlog/ Fixed	30/09/19 – 29/10/19	0.63	n/a	n/a	n/a	n/a	n/a	n/a	n/a

Tudalen 40

* Ceir y Rhestr Benthycu Cymeradwyedig yn Atodiad 6 o'r Datganiad Strategaeth Rheoli Trysorlys 2019/20/Strategaeth Buddsoddi Blynnyddol/The Approved Lending List can be found at Appendix 6 of the 2019/20 Treasury Management Strategy Statement / Annual Investment Strategy

** Sef tymor ar pwynt y buddsoddi/Being term at the point of investment.

Approved countries for investments

Based upon lowest available sovereign credit rating

AAA

- Australia
- Canada
- Denmark
- Germany
- Luxembourg
- Netherlands
- Norway
- Singapore
- Sweden
- Switzerland

AA+

- Finland
- U.S.A.

AA

- Abu Dhabi (UAE)
- France
- Hong Kong
- U.K.

AA-

- Belgium
- Qatar

Graffiau Ychwanegol / Additional Graphs

Comparison of borrowing parameters to actual external borrowing

PWLB Certainty Rate Variations to 30.9.2019

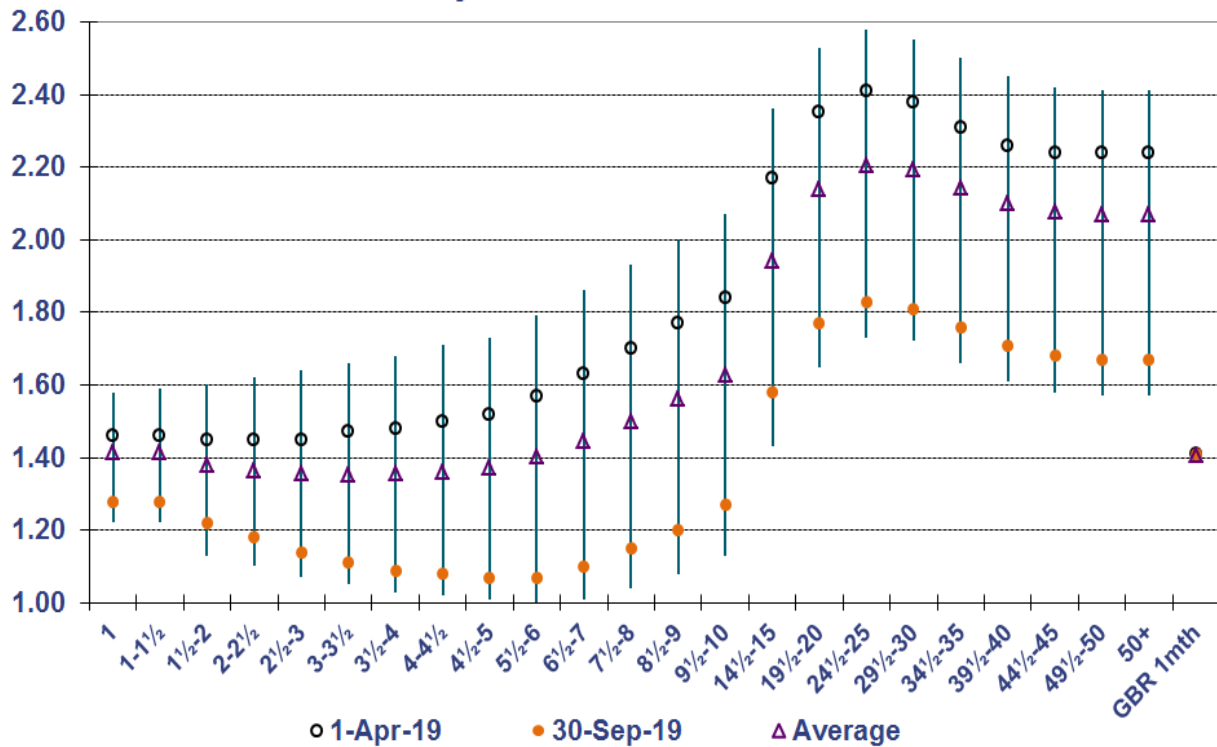

Bank Rate vs LIBID rates % 1.4.19 - 30.9.19

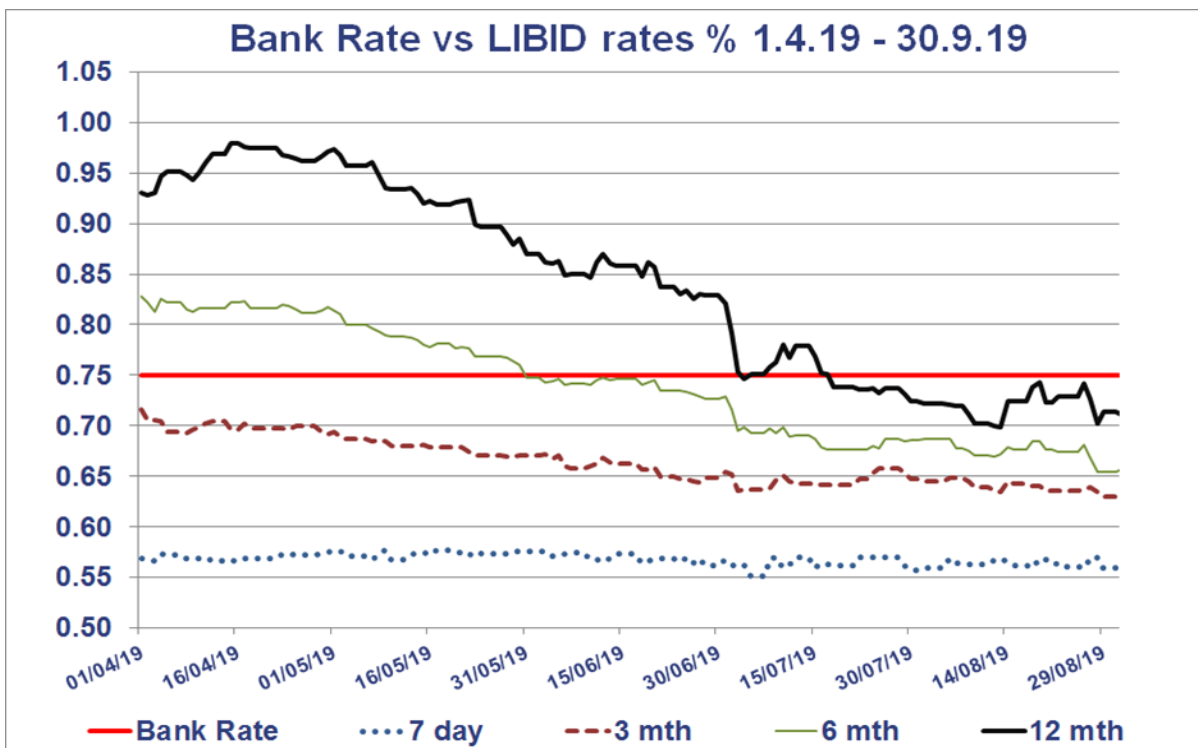

CYNGOR SIR YNYS MÔN	
Adroddiad:	PWYLLGOR GWAITH
Dyddiad:	16 RHAGFYR 2019
Pwnc:	FFIOEDD A THALIADAU 2020/21
Aelod(au) Portffolio:	CYNGHORYDD ROBIN WYN WILLIAMS (DEILYDD PORTFFOLIO – CYLLID)
Pennaeth Gwasanaeth:	MARC JONES – CYFARWYDDWR SWYDDOGAETH (ADNODDAU) A SWYDDOG ADRAN 151
Awdur yr Adroddiad: Rhif Ffôn: E- bost:	MARC JONES/CLAIRE KLIMASZEWSKI 01248 752601 RMJFI@YNYSMON.GOV.UK
Aelodau Lleol:	DDIM YN BERTHNASOL
A - Argymhelliad/Argymhellion a Rheswm/Rhesymau	
<p>ARGYMHELLION A RHESYMAU</p> <p>Mae'r ffioedd a thaliadau diwygiedig arfaethedig ar gyfer 2020/21 wedi eu hamlinellu yn y llyfryn isod. Yn draddodiadol, byddai'r rhain yn cael eu gweithredu o'r 1af o Ebrill yn y flwyddyn ariannol nesaf. Fodd bynnag, gofynnir i'r Pwyllgor Gwaith gymeradwyo gweithrediad cynnar o nifer o'r ffioedd a thaliadau diwygiedig hyn o'r 1af o Chwefror 2020. Mae'r gweithrediad cynnar hwn yn rhan o fesurau angenrheidiol mewn ymateb i'r sefyllfa ariannol heriol a wynebir ar hyn o bryd. Cafodd y rhan fwyaf o'r cynyddiadau ffioedd a thaliadau a gynigir o 1 Chwefror 2020 eu gweithredu'n gynnar y llynedd hefyd o 1 Chwefror 2019, felly, maent wedi bod ar waith am flwyddyn gyfan.</p> <p>Bydd rhai ffioedd yn parhau i gael eu gweithredu yn unol â'r flwyddyn ariannol o'r 1af o Ebrill 2020. Mae'r rhain yn dueddol o fod lle mae'r cynnydd i ffioedd a thaliadau yn bethau a wneir yn statudol. Bydd ffioedd a thaliadau mewn perthynas ag ysgolion yn cael eu gweithredu o'r 1af o Fedi 2020. Mae'r llyfryn Ffioedd a Thaliadau 2020/21 yn cynnwys colofn ar wahân yn amlygu pa newidiadau sy'n weithredol o'r 1af o Chwefror 2020, y rhai sy'n weithredol o'r 1af o Ebrill 2020 a'r rhai sy'n weithredol o'r 1af o Fedi 2020.</p> <p>Mae cyllidebau incwm ar gyfer ffioedd a thaliadau anstatudol ar gyfer 2020/21 wedi eu cynyddu 3% ar gyfartaledd ar draws pob gwasanaeth unigol. Mae hyn wedi galluogi Penaethiaid Gwasanaeth i gynyddu ffioedd unigol o fwy neu lai 3% ond, ar y cyfan, bydd angen i wasanaethau fodloni eu targedau incwm sydd wedi'u cyllidebu.</p> <p>Mae'r holl ffioedd statudol wedi eu cynyddu yn unol â'r swm a osodwyd gan y corff sy'n cymeradwyo, lle mae'r cynnydd wedi'i gyhoeddi. Lle dangosir y ffi fel 'l'w gadarnhau', mae hyn yn berthnasol i rai ffioedd a thaliadau Gofal Cymdeithasol a Thai a fydd yn cael eu hargymell ar gyfer y 1af o Ebrill 2020 ac a gyflwynir i'r Pwyllgor Gwaith a'r Cyngor llawn ym mis Mawrth 2020.</p> <p>ARGMHELLIAD</p> <p>Gofynnir i'r Pwyllgor Gwaith gymeradwyo'r atodlen Ffioedd a Thaliadau ar gyfer 2020/21 fel yr amlinellir yn y llyfryn isod.</p>	
B - Pa opsiynau eraill wnaethoch chi eu hystyried a beth oedd eich rhesymau dros eu gwrthod ac/neu ddewis yr opsiwn hwn?	
Ystyriodd Gwasanaethau Unigol wahanol lefelau o ffioedd er mwyn cyflawni'r gofyniad o gynydd o 3% yn y lefel gyffredinol o ffioedd anstatudol ar gyfer y gwasanaeth.	
C - Am ba reswm y mae hwn yn benderfyniad i'r Pwyllgor Gwaith?	
Mae'r awdurdod ar gyfer gwneud penderfyniadau mewn perthynas â ffioedd a thaliadau wedi'i ddirprwyo i'r Pwyllgor Gwaith.	

CH - A yw'r penderfyniad hwn yn gyson â'r polisi a gymeradwywyd gan y Cyngor llawn?		
Amherthnasol		
D - A yw'r penderfyniad hwn o fewn y gyllideb a gymeradwywyd gan y Cyngor?		
Amherthnasol		
DD - Gyda phwy wnaethoch chi ymgynghori?		Beth oedd eu sylwadau?
1	Prif Weithredwr / Uwch Dîm Arweinyddiaeth (UDA) (mandadol)	
2	Cyllid / Adran 151 (mandadol)	Awdur yr Adroddiad
3	Cyfreithiol / Swyddog Monitro (mandadol)	
4	Adnoddau Dynol (AD)	
5	Eiddo	
6	Technoleg Gwybodaeth a Chyfathrebu (TGCh)	
7	Sgriwtini	
8	Aelodau Lleol	
9	Unrhyw gyrff allanol / arall/eraill	
E - Risgiau ac unrhyw gamau lliniaru (os yn berthnasol)		
1	Economaidd	
2	Gwrthdlodi	
3	Trosedd ac Anhrefn	
4	Amgylcheddol	
5	Cydraddoldebau	
6	Cytundebau Canlyniad	
7	Arall	
F - Atodiadau:		
Atodiad A – Atodlen o Ffioedd a Thaliadau 2020/21		
FF - Papurau Cefndir (cysylltwch os gwelwch yn dda gydag awdur yr Adroddiad am unrhyw wybodaeth bellach):		



CYNGOR SIR
YNYS MÔN
ISLE OF ANGLESEY
COUNTY COUNCIL

Ffioedd a Thaliadau 2020-21

CYNNWYS

Gwasanaeth Oedolion

Gofal Cymdeithasol Oedolion

Gwasanaeth Tai

Tai

Dysgu Gydol Oes

Addysg

Llyfrgelloedd a Diwylliant

Rheoleiddio a Datblygu Economaidd

Gwarchod y Cyhoedd

Cynllunio

Canolfan Fusnes Môn

Hamdden

Cyrchfan

Priffyrdd, Gwastraff ac Eiddo

Priffyrdd

Rheoli Gwastraff

Busnes y Cyngor

Cyfreithiol

Nodiadau

1. Cyfnod Perthnasol

1.1 Mae'r holl ffioedd a thaliadau o'r dyddiad penodedig (yn gynhwysol) oni bai y nodir fel arall.

2. TAW

2.1 Mae'r holl ffioedd a thaliadau yn cynnwys TAW (TAW yn amodol i newid), oni bai y nodir fel arall.

2.2 Allwedd i Ddangosyddion TAW

- S** - Yn cynnwys TAW Cyfradd Safonol (20%, amodol i newid)
- Z** - Cyfradd sero
- E** - Eithriwyd o TAW
- N** - Tâl Net TAW (Dylid ychwanegu TAW i'r ffi/taliad)
- O/S** - Tu allan i gwmpas TAW / Ddim yn fusnes
- D/B** - Dim yn berthnasol

2.3 Gall statws TAW fod yn ddarostyngedig i newid yn ystod y flwyddyn.

2.4 Nid yw taliadau rhwng gwasanaethau Cyngor Sir Ynys Môn yn cynnwys TAW.

Gofal Cymdeithasol Oedolion

Gwasanaeth		Ffi/Tâl 1 ^{af} Chwefror	Ffi/Tâl 1 ^{af} Ebrill	Ffi/Tâl Medi	TAW
Gofal Preswyl yng Nghartrefi'r Awdurdod ar gyfer Pobl Hyn					
Tâl safonol (ar gyfer preswylwyr sydd hefo'r modd ariannol i dalu'r gost llawn)			I'w gadarnhau		O/S
Gofal Cartref					
Os ydych yn hŷn nag oed pensiwn gydag incwm wythnosol o neu'n uwch na £242.51 a:	Os ydych yn fengach nag oed pensiwn gydag incwm wythnosol o neu'n uwch na £161.89 a:				
llai na £247.50 yr wythnos	llai na £166.88 yr wythnos		I'w gadarnhau		O/S
rhwng £247.51 - £252.50	rhwng £166.89 - £171.87		I'w gadarnhau		O/S
rhwng £252.51 - £254.89	rhwng £171.88 - £174.27		I'w gadarnhau		O/S
rhwng £254.90 - £257.50	rhwng £174.28 - £176.88		I'w gadarnhau		O/S
rhwng £257.51 - £262.50	rhwng £176.89 - £181.88		I'w gadarnhau		O/S
rhwng £262.51 - £267.50	rhwng £181.89 - £186.88		I'w gadarnhau		O/S
rhwng £267.51 - £272.50	rhwng £186.89 - £191.88		I'w gadarnhau		O/S
rhwng £272.51 - £277.50	rhwng £191.89 - £196.88		I'w gadarnhau		O/S
rhwng £277.51 - £282.50	rhwng £196.89 - £201.88		I'w gadarnhau		O/S
rhwng £282.51 - £287.50	rhwng £201.89 - £206.88		I'w gadarnhau		O/S
rhwng £287.51 - £292.50	rhwng £206.89 - £211.88		I'w gadarnhau		O/S
rhwng £292.51 - £297.50	rhwng £211.89 - £216.88		I'w gadarnhau		O/S
rhwng £297.51 - £302.50	rhwng £216.89 - £221.88		I'w gadarnhau		O/S
rhwng £302.51 - £307.50	rhwng £221.89 - £226.88		I'w gadarnhau		O/S
rhwng £307.51 - £312.50	rhwng £226.89 - £231.88		I'w gadarnhau		O/S
rhwng £312.51 - £317.50	rhwng £231.89 - £236.88		I'w gadarnhau		O/S
rhwng £317.51 - £322.50	rhwng £236.89 - £241.88		I'w gadarnhau		O/S
rhwng £322.51 - £327.50	rhwng £241.89 - £246.88		I'w gadarnhau		O/S
rhwng £327.51 - £332.50	rhwng £246.89 - £251.88		I'w gadarnhau		O/S
uwch na £332.51 neu cynilion uwch na £24,000.00	uwch na £251.89 neu cynilion uwch na £24,000.00		I'w gadarnhau		O/S
Prydau yng Ngwasanaethau Dydd (Yn berthnasol i'r holl brydau a lluniaeth ddarparwyd ym mhob lleoliad Gwasanaeth Dydd)					

Prydau yng Ngwasanaethau Dydd ar gyfer oedolion (ac eithrio pobl hefo anableddau dysgu)	£6.30			O/S (S yw prydau ddarparwyd i bersonau ddim wedi derbyn asesiad Gwasanaethau Cymdeithasol)
Byrbryd canol dydd yng Ngwasanaethau Dydd ar gyfer pobl hefo anableddau dysgu	£2.60			
Lluniaeth arall (te/coffi/teisen) yng Ngwasanaethau Dydd	£1.50			
Gwasanaethau Teleofal				
Haen 1 – Offer, Gwasanaeth a Cynnal a Chadw		I'w gadarnhau		Os darparwyd fel rhan o becyn gofal – O/S. Os darparwyd i'r anabl – Z. Os darparwyd i'r henoed ddim fel rhan o becyn gofal, neu i drydyd bartïon (e.e. Cymdeithasau Tai) – S.
Haen 2 & 3 – Offer, Gwasanaeth, Monitro a Cynnal a Chadw		I'w gadarnhau		
Tâl gosod		I'w gadarnhau		
Gwasanaeth a Cynnal a Chadw		I'w gadarnhau		
Gwasanaethau'n unig		I'w gadarnhau		
Bathodynau Glas (sefydliadol ac amnewid (colli/dwyn))		I'w gadarnhau		
Cartrefi Preswyl a Nyrsio Sector Annibynnol				
Preswyl (Oedolion)		I'w gadarnhau		O/S
Preswyl (EMI)		I'w gadarnhau		O/S
Gofal Nyrsio Sylfaenol (Elfen Gofal Cymdeithasol)		I'w gadarnhau		O/S
Nyrsio (EMI) (Elfen Gofal Cymdeithasol)		I'w gadarnhau		O/S

Tai

Gwasanaeth	Ffi/Tâl 1 ^{af} Chwefror	Ffi/Tâl 1 ^{af} Ebrill	Ffi/Tâl Medi	TAW
Ffioedd Troi Tai'n Gartrefi				
Hyd at £50,000		I'w gadarnhau		O/S
Dros £50,000		I'w gadarnhau		O/S
Cynllun Benthyciad i Wella Cartrefi		I'w gadarnhau % o werth y benthyciad (gall hefyd fod yn amodol ar ffi brisio gan drydydd parti)		
Rhenti Garejys		I'w gadarnhau		Amrywiol
Ffioedd				
1 Llofft – Tŷ/Byngalo		I'w gadarnhau		Amrywiol
2 Llofft – Tŷ/Byngalo		I'w gadarnhau		
3 Llofft – Tŷ/Byngalo		I'w gadarnhau		
4 Llofft – Tŷ/Byngalo		I'w gadarnhau		
5+ Llofft – Tŷ/Byngalo		I'w gadarnhau		
1 Llofft – Fflat		I'w gadarnhau		
2 Llofft – Fflat		I'w gadarnhau		
3 Llofft – Fflat		I'w gadarnhau		
4+ Llofft – Fflat		I'w gadarnhau		
Fflat un ystafell		I'w gadarnhau		
Cais i ofyn am orfodi gorchymyn		I'w gadarnhau		
Ffi Llys		I'w gadarnhau		
Warant		I'w gadarnhau		
Ail-gyhoeddi Warant		I'w gadarnhau		
Taliadau Gwasanaeth mewn Anheddau				
Glanhau ardaloedd cymunedol		I'w gadarnhau		O/S os mewn
Cynnal a chadw lifftiau		I'w gadarnhau		

Erialau mewn ardaloedd cymunedol		I'w gadarnhau		perthynas â phrydles tŷ Cyngor, ac E am brydlesau arall
Gwresogi a goleuadau mewn ardaloedd cymunedol		I'w gadarnhau		
Larymau tân ac offer tân		I'w gadarnhau		
Mynediad drws		I'w gadarnhau		
Taliadau Carthffosiaeth		I'w gadarnhau		
Peintio ardaloedd cymunedol		I'w gadarnhau		
Cynnal a chadw tiroedd (Eiddo domestig)		I'w gadarnhau		
Cynnal a chadw tiroedd (Eiddo gwarchod)		I'w gadarnhau		
Ffi rheoli		I'w gadarnhau		

Addysg

Gwasanaeth	Ffi/Tâl 1 ^{af} Chwefror	Ffi/Tâl 1 ^{af} Ebrill	Ffi/Tâl Medi	TAW
Prydau Ysgol:				
Disgyblion a staff goruchwylio:				
Ysgolion cynradd		£2.50 y pryd	I'w gadarnhau	O/S
Ysgolion uwchradd		£2.60 y pryd	I'w gadarnhau	O/S
Staff ac ymwelwyr eraill:				
Ysgolion cynradd		£4.44 y pryd	I'w gadarnhau	S
Ysgolion Uwchradd		£3.24 y pryd	I'w gadarnhau	S
Gofal cyn y Clwb Brecwast				
30 munud o ofal cyn y clwb brecwast		£1.00 y plentyn	£1.10 y plentyn	E
Bysus Ysgol:				
Dros 16 Oed		£140.00 y flwyddyn	£145.00 y flwyddyn	O/S
Dan 3 milltir		£125.00 y flwyddyn	£130.00 y flwyddyn	O/S
Allan o'r dalgylch		£175.00 y flwyddyn	£180.00 y flwyddyn	O/S
Taliadau Eraill				
Llungopiau		£0.10 y ddalen	£0.10 y ddalen	S
Cae Bob Tywydd Millbank				
Aelodau				
Cae llawn		£48.00 Oedolyn £31.00 Ieuentid		E
Cae llawn (ysgolion)		£40.00 Oedolyn £26.00 Ieuentid		D/B
Hanner cae		£31.00 Oedolyn £19.00 Ieuentid		E
Hanner cae (ysgolion)		£26.00 Oedolyn £16.00 Ieuentid		D/B
Llogi Cae Pêl-droed		£48.00 Oedolyn £31.00 Ieuentid		E
Llogi Cae Pêl-droed (ysgolion)		£40.00 Oedolyn		D/B

		£26.00 leuentid		
Canolfan Jesse Hughes				
Llogi Ystafell				
Ystafell leuentid/Grŵp Mawr	£20.00			E
Cyfleusterau Coginio	£15.00			E
Ystafell leuentid a Grŵp a Chegin	£30.00			E
Ystafell leuentid a Grŵp a Chegin	£10.00			E

Llyfrgelloedd a Diwylliant

Gwasanaeth	Ffi/Tâl 1 ^{af} Chwefror	Ffi/Tâl 1 ^{af} Ebrill	Ffi/Tâl Medi	TAW
Amgueddfeydd a Diwylliant				
Oriel Ynys Môn				
Comisiwn ar werthiant	35%			Amrywiol
Llogi Ystafelloedd				
Prif Oriol Gelf oriau gyda'r nôs (6-11yh, isafswm o 2 awr) neu Oriol Kyffin Williams oriau gyda'r nôs (6-11yh, isafswm o 2 awr)	£85.00 yr awr			E
Ystafell Tunncliffe – Masnachol:				
Yr Awr (uchafswm 3 awr)	£38.00			E
Hanner Diwrnod (3.5 awr)	£110.00			E
Diwrnod Llawn (7 awr)	£220.00			E
Gyda'r nos (6 – 11 yh)	£42.00 yr awr			E
Oriau Ychwanegol	£37.00 yr awr			E
Ystafell Tunncliffe – Addysgol:				
Yr Awr (uchafswm 3 awr)	£18.00			E
Hanner Diwrnod (3.5 awr)	£54.00			E
Diwrnod Llawn (7 awr)	£108.00			E
Oriau Ychwanegol	£22.00 yr awr			E
Ystafell Tunncliffe – Sefydliadau di-elw:				
Yr Awr (uchafswm 3 awr)	£18.00			E
Hanner Diwrnod (3.5 awr)	£54.00			E
Diwrnod Llawn (7 awr)	£108.00			E
Oriau Ychwanegol	£22.00 yr awr			E
Ystafell Tunncliffe – Cyngor:				
Yr Awr (uchafswm 3 awr)	£22.00			E
Hanner Diwrnod (3.5 awr)	£66.00			E
Diwrnod Llawn (7 awr)	£120.00			E
Oriau Ychwanegol	£27.00 yr awr			E
Stafell Gyfarfod Fechan				
Yr Awr (uchafswm 3 awr)	£10.00			E
Hanner Diwrnod (3.5 awr)	£30.00			E

Diwrnod Llawn (7 awr)	£60.00			E
Oriau Ychwanegol	£12.00 yr awr			E
Amrywiol				
Gweithdai	£4.00 y pen			E
Copïau Digidol anfonwyd drwy e-bost	£6.00 yr awr			S
Copïau Digidol anfonwyd drwy CD/DVD	£12.00 yr awr			S
Gwasanaeth Ymchwil a Dalwyd	£30.00 yr awr			S
Ffilmio yn OYM a safleoedd [Pris ar Gais]				
Yr Awr – Defnydd Unigol	£78.00			S
Atgynhyrchiadau - Delweddau [Pris ar Gais]				
Atgynhyrchu mewn llyfrau a chyfnodolion	£36.00			S
Atgynhyrchu mewn arddangosfeydd (anfasnachol)	£48.00			S
Atgynhyrchu ar gyfer defnydd addysgol	£36.00			S
Atgynhyrchu ar gyfer defnydd masnachol, i werthu, a.y.y.b.	£126.00			S
Atgynhyrchiadau – delweddau – darlledu ac ar-lein				
Cymraeg/Rhanbarthol, hyd at 10 mlynedd	£60.00			S
Prydeinig, hyd at 10 mlynedd	£72.00			S
Byd-eang, hyd at 10 mlynedd	£84.00			S
Defnydd we	£48.00			S
Defnydd we ffrydio digidol ar-lein	£96.00			S
Postio a Phacio				
Parcelforce Byd-eang – Printiau (postio £11.99)	£15.00			S
Pacio (postio fel prisiau Royal Mail ar-lein)	https://www.royalmail.com/price-finder			S
Llyfrgelloedd a Gwasanaethau Gwybodaeth				
Taliadau am ddychwelyd llyfrau / casetiau / CDs yn hwyr (fesul eitem):				
1 diwrnod yn hwyr	£0.30			O/S
2 ddiwrnod yn hwyr	£0.40			O/S
3 diwrnod yn hwyr	£0.50			O/S
4-7 niwrnod yn hwyr	£0.80			O/S
Cost ar gyfer pob wythnos hwyr (uchafswm o £8.00)	£0.80			O/S
Taliadau am ddychwelyd fideos / DVDs yn hwyr (fesul eitem)				
Fesul wythnos neu ran o wythnos – Gwasanaeth premiwm (uchafswm o £30.00)	£3.20			O/S
Fesul wythnos neu ran o wythnos – Gwasanaeth rheolaidd (uchafswm o £15.00)	£2.20			O/S
Taliadau am ddychweliadau hwyr i lyfrgelloedd symudol (fesul eitem)				
Ymweliad 1 ^{af} ac 2 ^{il} ymweliad	£0.00			O/S
3 ^{ydd} ymweliad	£0.70			O/S
4 ^{ydd} ymweliad	£0.80			O/S

5 ^{ed} ymweliad	£1.40			O/S			
Uchafswm cyfanswm y gost	£6.50			O/S			
Ceisiadau (fesul eitem)							
Plant (dan 16)	£0.00			O/S			
Oedolion – Mewn stoc yng Nghymru (yn cynnwys LINC)	£0.00			O/S			
Eitem newydd i'r stoc – Ddim ar gael o fewn Cymru	£11.00			O/S			
Llogi CDs / DVDs (fesul eitem)							
CDs	£1.60 y CD dros 3 wythnos			O/S			
DVD Premiwm – (DVDs a ychwanegwyd i stoc o fewn 1 flwyddyn)	£3.10 y DVD yr wythnos			O/S			
DVDs hŷn a DVDys plant	£2.00 y DVD yr wythnos			O/S			
Cerdyn Aelodaeth Coll							
Plant	£1.50			O/S			
Oedolion	£2.50			O/S			
Taliadau am eitemau a gollwyd/difrodwyd							
Llyfrau plant – Cymraeg	Yr LMS newydd yn codi pris manwerthu llawn yn awtomatig. Cytundeb Awdurdodau Ilyfregelloedd Gogledd Cymru.			O/S			
Llyfrau oedolion – Cymraeg				O/S			
Ffuglen – plant				O/S			
Ffeithiol – plant				O/S			
Ffuglen – oedolion [clawr papur]				O/S			
Ffeithiol – oedolion [clawr papur]				O/S			
Ffuglen – oedolion [clawr caled]				O/S			
Ffeithiol – oedolion [clawr caled]				O/S			
Llyfrau llafar – oedolion				O/S			
Llyfrau llafar – plant				O/S			
DVD – Oedolion				O/S			
DVD – Plant				O/S			
CD - cerddoriaeth				O/S			
Cost weinyddol ar eitemau hwyr iawn yr anfonebwyd amdanynt.				£5.50 fesul anfoneb			O/S
Eitemau wedi eu tynnu allan o stoc – tâl isaf							
Ffuglen Clawr Papur – oedolion [Saesneg]	£0.80 yr un Neu £3.60 am 5			S			
Ffuglen Clawr Caled – oedolion [Saesneg]	£1.10 yr un Neu			S			

	£1.80 am 2			
Ffeithiol Clawr Caled – oedolion [Cymraeg a Saesneg]	£1.50 yr un Neu £2.50 am 2			S
Ffeithiol Clawr Papur – oedolion [Cymraeg a Saesneg]	£1.10 yr un Neu £1.80 am 2			S
Llyfrau cyfeirio	prisiau unigol			S
Ffuglen Cymraeg – oedolion	£0.80 yr un Neu £3.60 am 5			S
Llyfrau Plant [pob iaith]	£1.00 yr un Neu £3.50 am 5			S
Defnyddio Offer Cyfrifiadurol				
Ymwelwyr heb Gerdyn Llyfrgell o'r Deyrnas Unedig	£2.80 am bob ½ awr			O/S
Llungopïau / Argraffu o Gyfrifiadur a Disgiau				
A4 du a gwyn	£0.15 y ddalen			O/S
A4 du a gwyn – 10+ copi (os cânt eu hargraffu ar unwaith mewn un sesiwn)	£0.10 y ddalen			O/S
A4 du a gwyn – cefn wrth gefn	£0.30 y ddalen			O/S
A4 du a gwyn – cefn wrth gefn 10+ copi (os cânt eu hargraffu ar unwaith mewn un sesiwn)	£0.20 y ddalen			O/S
A3 du a gwyn	£0.30 y ddalen			O/S
A3 du a gwyn – 10+ copi (os cânt eu hargraffu ar unwaith mewn un sesiwn)	£0.20 y ddalen			O/S
A3 du a gwyn – cefn wrth gefn	£0.60 y ddalen			O/S
A3 du a gwyn – cefn wrth gefn 10+ copi (os cânt eu hargraffu ar unwaith mewn un sesiwn)	£0.40 y ddalen			O/S
A4 lliw	£0.80 y ddalen			O/S
A4 lliw – 10+ copi (os cânt eu hargraffu ar unwaith mewn un sesiwn)	£0.50 y ddalen			O/S
A4 lliw – cefn wrth gefn	£1.60 y ddalen			O/S
A4 lliw – cefn wrth gefn 10+ copi (os cânt eu hargraffu ar unwaith mewn un sesiwn)	£1.00 y ddalen			O/S
A3 lliw	£1.60 y ddalen			O/S
A3 lliw – 10+ copi (os cânt eu hargraffu ar unwaith mewn un sesiwn)	£1.20 y ddalen			O/S
A3 lliw – cefn wrth gefn	£3.20 y ddalen			O/S
A3 lliw – cefn wrth gefn 10+ copi (os cânt eu hargraffu ar unwaith mewn un sesiwn)	£2.40 y ddalen			O/S

Gwasanaeth Ffacs				
Tudalen 1af - Y Deyrnas Unedig	£1.90			O/S
Tudalen ychwanegol - Y Deyrnas Unedig	£0.50 y dudalen			O/S
Tudalen 1af - Ewrop	£2.90			O/S
Tudalen ychwanegol - Ewrop	£1.10 y dudalen			O/S
Tudalen 1af - Gogledd America	£4.00			O/S
Tudalen ychwanegol - Gogledd America	£1.60 y dudalen			O/S
Tudalen 1af - Gweddill y Byd	£5.00			O/S
Tudalen ychwanegol - Gweddill y Byd	£2.10 y dudalen			O/S
Derbyn Ffacs A4	£1.10			O/S
Gosod Ystafelloedd				
Sesiwn 2 awr - yn ystod yr wythnos	£25.00			E
Sesiwn 2 awr gyda thâl mynediad/codi arian - yn ystod yr wythnos	£36.00			E
Cost ar gyfer pob hanner awr atodol - yn ystod yr wythnos	£8.00			E
Sesiwn 2 awr - Dydd Sadwrn	£40.00			E
Sesiwn 2 awr gyda thâl mynediad/codi arian - Dydd Sadwrn	£46.00			E
Cost ar gyfer pob hanner awr atodol - Dydd Sadwrn	£10.00			E
Llogi cyfleusterau cyfrifiadur (yn cynnwys llogi ystafell)				
Sesiwn 2 awr - Yn ystod yr wythnos yn ystod y dydd	£35.00			S
Sesiwn 2 awr - Gyda'r nos a dydd Sadwrn	£45.00			S
Sylwer - Gellir trafod prisiau ar gyfer llogi cyfleusterau cyfrifiadurol ar gyfer defnydd tymor hir a sesiynau trwy'r dydd				
Comisiwn ar Werthiant Arddangosfeydd	30% o werthiant			S
Hysbysebu Masnachol – Posteri				
Ffi am 4 wythnos	£4.00			S
Neuadd y Farchnad: Ystafell Gyfarfod				
Yn ystod oriau agored				
Sesiwn 2 awr	£26.00			S
Sesiwn 2 awr gyda thâl mynediad/codi arian-	£40.00			S
Cost bob hanner awr ychwanegol-	£8.00			S
Agor allan o oriau				
Sesiwn 2 awr - dyddiau'r wythnos	£30.00			S
Sesiwn 2 awr gyda thâl mynediad/codi arian-dyddiau'r wythnos	£45.00			S
Cost bob hanner awr ychwanegol-dyddiau'r wythnos	£10.00			S
Sesiwn 2 awr- Dydd Sadwrn	£45.00			S
Sesiwn 2 awr gyda thâl mynediad/codi arian – Dydd Sadwrn	£50.00			S
Cost fesul hanner awr ychwanegol- Dydd Sadwrn	£15.00			S
Archifau Môn				

Deunydd papur				
Pensiliau	£0.45 y pensil			S
Tocynnau Darllen (Tocyn CARN)	£1.00 y tocyn			S
Reprograffig				
Bydd yr holl eitemau a anfonir trwy'r post ar gyfradd llythyr mawr ail ddsbarth (os gofynnir am ddsbarth cyntaf neu dosbarthiad a gofnodwyd, codir tâl yn unol â hynny)				
Llungopïau / Argraffu o gyfrifiadur				
Copïau A4 du a gwyn	£0.60 y ddalen			S
Copïau A3 du a gwyn	£0.70 y ddalen			S
Copïau A4 lliw	£1.15 y ddalen			S
Copïau A3 lliw	£1.35 y ddalen			S
Llungopïau / Argraffu o gyfrifiadur - trwy'r post				
1-3 Dalen A4 du a gwyn	£6.40			S
4-7 Dalen A4 du a gwyn	£7.30			S
1-3 Dalen A3 du a gwyn	£7.30			S
4-7 Dalen A3 du a gwyn	£7.80			S
1-3 Dalen A4 lliw	£12.70			S
4-7 Dalen A4 lliw	£14.40			S
1-3 Dalen A3 lliw	£14.40			S
4-7 Dalen A3 lliw	£16.20			S
Argraffu i ddarllenwyr				
Print A4 du a gwyn	£1.20 y ddalen			S
Print A3 du a gwyn	£1.30 y ddalen			S
Argraffu i ddarllenwyr - trwy'r post				
1-3 Dalen A4 du a gwyn	£8.90			S
4-7 Dalen A4 du a gwyn	£11.00			S
1-3 Dalen A3 du a gwyn	£11.00			S
4-7 Dalen A3 du a gwyn	£12.40			S
Copïau wedi sganio				
Argraffwyd ar bapur A4 plaen	£4.00 y ddalen			S
Argraffwyd ar bapur A3 plaen	£4.60 y ddalen			S
1 copi wedi ei sganio wedi ei gadw ar CD	£3.80			S
2-5 copi wedi sganio wedi eu cadw ar CD	£7.70			S
6-10 copi wedi sganio wedi eu cadw ar CD	£13.20			S
Copïau wedi sganio - Trwy'r post				
Argraffwyd ar bapur A4 plaen	£4.00 y ddalen + cludiant a pacio			S

Argraffwyd ar bapur A3 plaen	£4.60 y ddalen + cludiant a pacio			S
1 copi digidol (ffeil math JPEG) wedi ei gadw ar CD	£3.75 + £2.85 cludiant a pacio			S
2-5 copi digidol (ffeil math JPEG) wedi cadw ar CD	£3.75 + £2.85 cludiant a pacio			S
6-10 copi digidol (ffeil math JPEG) wedi cadw ar CD	£14.00 + £2.85 cludiant a pacio			S
Copiâu digidol - dros e-bost				
1 Ffeil math JPEG	£4.10			S
2-3 Ffeil math JPEG	£8.30			S
4-5 Ffeil math JPEG	£12.40			S
Cost postio a pacio yn defnyddio cyfraddau postio'r Deyrnas Unedig (bydd post tramor yn cael ei bwysu a'i brisio yn unol â hynny):				
hyd at 100g – ail ddsbarth	£1.25			S
hyd at 200g – ail ddsbarth	£1.65			S
hyd at 500g – ail ddsbarth	£2.05			S
hyd at 700g – ail ddsbarth	£2.55			S
Caniatâd ffotograffig ar gyfer defnyddio yn yr Ystafell Chwilio				
1 diwrnod	£7.20			S
1 wythnos	£20.00			S
1 flwyddyn	£100.00			S
Defnydd o drybedd	£10.50 yr awr			S
Atgynhyrchiadau mewn llyfrau a chyfnodolion	£34.10			S
Ymchwil				
Gwasanaeth ymchwil â thâl (isafswm 1 awr ac uchafswm o 2 awr ar gyfer pob cais)	£34.00 yr awr			S
Llythyr swyddogol				
Llythyr swyddogol / llythyr ardystiad	£8.60			S
Ffilmio ar yr Eiddo				
(isafswm o 1 awr)	£68.00 yr awr			S
Teledu				
Darllediad Cymreig / rhanbarthol - hyd at 10 mlynedd	£136.00 y ddelwedd			S
Darllediad Prydeinig - hyd at 10 mlynedd	£160.00			S
Atgynhyrchu byd eang - hyd at 10 mlynedd	£198.00			S
Defnyddio ar y we	£71.00			S

Defnyddio ar y we gwasanaeth ffrydio digidol ar-lein	£226.00 y ddelwedd			S
Llogi Ystafell Dewi O. Jones				
Yr Awr	£26.30			E
Fesul Hanner Diwrnod: 09.30 – 13.00	£78.80			E
Fesul Hanner Diwrnod: 14.00 – 16.30	£61.80			E
Fesul Diwrnod Llawn: 09.30 – 16.30	£114.00			E
Tâl cosb ar gyfer aros tu hwnt i'r cyfnod a archebwyd	£41.20			E
Lluniaeth (Te / Coffi yn unig) 1 - 10 o bobl	£10.30			S
Lluniaeth (Te / Coffi yn unig) 11 – 20 o bobl	£20.50			S
Lluniaeth (Te / Coffi yn unig) 21 – 30 o bobl	£31.00			S

Gwarchod y Cyhoedd

Gwasanaeth	Ffi/Tâl 1 ^{af} Chwefror	Ffi/Tâl 1 ^{af} Ebrill	Ffi/Tâl Medi	TAW
Trwyddedau / Caniatâd / Cofrestriadau Iechyd Amgylcheddol				
Rheoleiddio / Lles Anifeiliaid				
Sefydliadau marchogaeth	£148.00 plws ffioedd milfeddyg			O/S S
Sefydliadau bridio cŵn	£184.00 plws ffioedd milfeddyg			O/S S
Sefydliadau Lletya anifeiliaid	£184.00 plws ffioedd milfeddyg			O/S S
Anifeiliaid yn perfformio	£231.00			O/S
Siopau anifeiliaid anwes	£184.00 plws ffioedd milfeddyg			O/S S
Trwydded Sw	£343.00 plws ffioedd milfeddyg			O/S S
Anifeiliaid gwyllt peryglus	£343.00 plws ffioedd milfeddyg			O/S S
Rheoli cŵn	Tâl Statudol: £25 plws Ffi Casglu: £82.00			O/S S
Rheoli cŵn	Tâl Statudol: £25 plws Ffi Casglu o Cenel Mona: £43.70			O/S S
Cofrestru ci - tab cofrestru metel	£6.00			O/S
Tacsis				

Trwydded gweithredwr (trwydded 5 mlynedd)		£535.00		O/S
Trwydded cerbyd (newydd ac adnewyddu)		£229.00		O/S
Trwydded gyrrwr (trwydded 3 blynedd) (heb gynnwys costau gwiriadau DVLA) (newydd ac adnewyddu)		£340.00		O/S
Ffi trosglwyddo		£48.60		O/S
Ffi prawf		£59.00		O/S
Ffi ail brawf		£59.00		O/S
Ffi ail brawf o fewn 24 awr (mân ddiffygion)		£30.00		O/S
Platiau trwydded cerbyd (newydd)		£71.00		O/S
Platiau adnewyddu		£47.00		O/S
Amnewid platiau		£30.00		O/S
Amnewid braced platiau		£30.00		O/S
Amnewid Bathodyn gyrrwr		£21.30		O/S
Ffi ail-eistedd prawf gwybodaeth		£27.30		O/S
Ffi DBS		£40.00		O/S
Ffioedd Cofrestrriad Sifil				
Ffi trefnu priodas a phartneriaeth sifil - Swyddfa Gofrestru	£46.00			O/S
Ffi trefnu priodas a partneriaeth sifil – Adeilad/Safle Cymeradwy	£130.00			O/S
Ffi archebu o flaen llaw, 12 – 24 mis, nad ydynt yn ad-daladwy	£70.00			O/S
Ffi archebu o flaen llaw, 24-36 mis, nad ydynt yn ad-daladwy	£100.00			O/S
Seremonïau Neuadd y Dref – Caergybi	£250.00			O/S
Seremonïau Ystafell Bryn Cefni – Llangefni:				
Yn ystod yr wythnos (Dydd Llun – Dydd Iau)	£210.00			O/S
Dydd Gwener / Dydd Sadwrn	£250.00			O/S
Dydd Sul / Gŵyl y Banc	£360.00			O/S
Priodas yn cael ei ddilyn gan Enwi Baban	£144.00			S
Priodas mewn gwesty:				
Yn ystod yr wythnos (Dydd Llun – Dydd Iau)	£390.00			O/S
Dydd Gwener / Dydd Sadwrn	£420.00			O/S
Dydd Sul / Gŵyl y Banc	£510.00			O/S
Priodas yn cael ei ddilyn gan Enwi Baban	£144.00 plws ffi priodas			S
Ystafell Bryn Cefni ac Adeilad/Safle cymeradwy -oriau estynedig:				
Yn ystod yr wythnos (Dydd Llun – Dydd Iau) 6 – 8yh	£150.00			O/S
Yn ystod yr wythnos (Dydd Llun – Dydd Iau) 8yh – 12yb	£285.00			O/S
Dydd Gwener / Dydd Sadwrn 6 – 8yh	£205.00			O/S
Dydd Gwener / Dydd Sadwrn 8yh – 12yb	£330.00			O/S

Dydd Sul / Gŵyl y Banc 6 – 8yh	£280.00			O/S
Dydd Sul / Gŵyl y Banc 8yh – 12yb	£395.00			O/S
Trwyddedu adeiladau/safle ar gyfer seremonïau sifil	£1,500.00			O/S
Ystafell atodol mewn adeilad cymeradwy	£225.00			O/S
Ymarfer priodas	£70.00			O/S
Ffi weinyddol – newid enw ac ati	£78.00			S
Seremoni enwi baban:				
Yn ystod yr wythnos (Dydd Llun – Dydd Iau)	£288.00			S
Dydd Gwener / Dydd Sadwrn	£360.00			S
Dydd Sul / Gŵyl y Banc	£408.00			S
Adnewyddu addunedau:				
Yn ystod yr wythnos (Dydd Llun – Dydd Iau)	£288.00			S
Dydd Gwener / Dydd Sadwrn	£360.00			S
Dydd Sul / Gŵyl y Banc	£408.00			S
Eraill:				
Cynhyrchu tystysgrifau o fewn 24 awr (tâl ychwanegol):	£35.00			O/S
Cynhyrchu tystysgrifau safonol o fewn 10 diwrnod gwaith:	£11.00			O/S
Ardystio dogfennau	£6.00 y copi			O/S
Ôl-ddyddio pasbort	£10.00			I'w gadarnhau
Seremonïau dinasyddiaeth – gwasanaeth blaenoriaeth (tâl ychwanegol)	£125.00			O/S
Cyfleoedd i dynnu lluniau	£15.60			S
Amrywiol				
Caniatâd Masnachwyr Stryd				
Manwerthu ac arlwyo:				
Wythnos	£177.00			O/S
Mis	£266.00			O/S
3 mis tymhorol	£769.00			O/S
6 mis tymhorol	£1,420.00			O/S
Blynyddol	£2,125.00			O/S
Unedau symudol	£1,182.00 blynyddol			O/S
Arall				
Tatwio / colur lled barhaol	£135.00 fesul safle plws £67.60 fesul ymarferwr			O/S

Tyllu clustiau / cosmetig	£135.00 fesul safle plws £67.60 fesul ymarferwr			O/S
Aciwbigo	£135.00 fesul safle plws £67.60 fesul ymarferwr			O/S
Electrolysis	£135.00 fesul safle plws £67.60 fesul ymarferwr			O/S
Siop Rhyw / Sinema Rhyw	£1,065.00 (yn cynnwys costau gwrandawriad posibl)			O/S
Deddf Iechyd 2006 – troseddau ysmegu	Dirwyon statudol			O/S
Deddf Gwerthwyr Metel Sgrap 2013 (trwydded 3 mlynedd):				
Trwydded Safle	£388.00			O/S
Trwydded Casglwr	£266.00			O/S
Amrywiadau i Ddeddf Gwerthwyr Melel Sgrap 2013:				
Casglwr ir Safle	£54.70			O/S
Safle ir Casglwr	£32.90			O/S
Newid Enw Trwyddedai (dim trosglwyddo)	£31.20			O/S
Newid Rheolwr Safle	£51.90			O/S
Newid Nifer o Safleoedd, ac ati	£31.20			O/S
Chwiliadau ac ymholiadau trwyddedu	£98.00 yr awr			S
Cyngor cyn trwyddedu:				
Tâl Isafswm	£98.00			S
Codir tâl am bob awr neu ran o hynny ar gyfradd safonol fesul awr fesul swyddog	£98.00			S
Mae ffioedd ar gyfer loteriau bach, peiriannau gamblo a thrwyddedau ar gyfer gemau gyda gwobrau wedi eu gosod gan lywodraeth ganolog				
Deddf Gamblo 2005				
Casino Rhanbarthol				
Ffi flynyddol				O/S
Cais i drosglwyddo				O/S

Cais i adfer		O/S
Cais am ddatganiad amodol		O/S
Cais am drwydded (Deiliaid Datganiad Amodol)		O/S
Casino Mawr		
Ffi flynyddol		O/S
Cais i drosglwyddo		O/S
Cais i adfer		O/S
Cais am ddatganiad amodol		O/S
Cais am drwydded (Deiliaid Datganiad Amodol)		O/S
Casino Bach	http://www.legislation.gov.uk/cy/uksi/2007/479/schedule/made	
Ffi flynyddol		O/S
Cais i drosglwyddo		O/S
Cais i adfer		O/S
Cais am ddatganiad amodol		O/S
Cais am drwydded (Deiliaid Datganiad Amodol)		O/S
Safle/Adeilad Casino wedi ei Drosi		
Ffi flynyddol		O/S
Cais i drosglwyddo		O/S
Cais i adfer		O/S
Bingo		
Ffi flynyddol		O/S
Cais i drosglwyddo		O/S
Cais i adfer		O/S
Cais am ddatganiad amodol		O/S
Cais am drwydded (Deiliaid Datganiad Amodol)		O/S
Cais amrywiad		O/S
Canolfan Hapchwarae Oedolion		
Ffi flynyddol		O/S
Cais i drosglwyddo		O/S
Cais i adfer		O/S
Cais am ddatganiad amodol		O/S
Cais am drwydded (Deiliaid Datganiad Amodol)		O/S
Cais amrywiad		O/S
Betio (Trac)		
Ffi flynyddol		O/S
Cais i drosglwyddo		O/S
Cais i adfer		O/S

Cais am ddatganiad amodol				O/S
Cais am drwydded (Deiliaid Datganiad Amodol)				O/S
Cais amrywiad				O/S
Adloniant Teuluol				
Ffi flynyddol				O/S
Cais i drosglwyddo				O/S
Cais i adfer				O/S
Cais am ddatganiad amodol				O/S
Cais am drwydded (Deiliaid Datganiad Amodol)				O/S
Cais amrywiad				O/S
Betio (arall)				
Ffi flynyddol				O/S
Cais i drosglwyddo				O/S
Cais i adfer				O/S
Cais am ddatganiad amodol				O/S
Cais am drwydded (Deiliaid Datganiad Amodol)				O/S
Cais amrywiad				O/S
Triniaeth Rheoli Plâ				
Rheoli plâu masnachol (dibynnol ar faint yr safle/adeilad)	£88.70 yr ymweliad			S
Contractau trin rheoli plâu masnachol (Cyfanswm cost yn amrywiol, yn ddibynnol ar faint yr eiddo, amllder ymweliadau y flwyddyn ac ati)	£65.00 yr awr a chost deunyddiau			S
Rheoli plâu domestig – llygod mawr a llygod				
Ymateb 3 diwrnod	£46.40			S
Triniaethau Rheoli plâu domestig (heblaw llygod)				
Chwilod duon	£101.00			S
Chwilod gwely (yn amodol ar arolwg)	£207.00			S
Cacwn, gwenyn, morgrug, arall – ymateb 3 diwrnod	£61.80			S
Triniaeth chwain domestig	£82.00			S
Taliadau Iechyd Amgylcheddol Eraill				
Dirwyon cosb sefydlog - baw ci	http://gov.wales/topics/environmentcountryside/epq/cleanneig_hbour/fixedenalty/			O/S
Trosedd sŵn gyda'r nos				O/S
System raddio hylendid bwyd cenedlaethol – ailraddio	http://www.ynysmon.gov.uk/sgorio-hylendid-bwyd-cenedlaethol/11987.article?redirect=false			O/S

System raddio hylendid bwyd cenedlaethol – cosb sefydlog methiant i arddangos graddiad				O/S
Tystysgrifau ar gyfer bwyd a ddifrodwyd	£103.00 y dystysgrif			O/S
Copïau o'r Gofrestr Eiddo Bwyd	£21.00			O/S
Copïau o'r Pecyn Gwerthu ac Arlwyath FSBB	£31.00			O/S
Copïau o'r Tudalennau Dyddiadurol FSBB	£26.00			O/S
Archwiliadau mewnfudo	£232.00			S
Tai Amlbreswyliaeth		£685.00		I'w gadarnhau
Arolygiad HHSRS ar gyfer Grant NEST Llywodraeth Cymru ar ran British Gas	£150.00			I'w gadarnhau
Ffioedd ar gyfer cyhoeddi Hysbysiadau Gorfodi fel y dynodwyd dan Adran 49 Deddf Tai 2004 (yn cynnwys ffi archwilio)	£233.00			O/S
Cais am Archwiliad Tai HHSRS – masnachol	£232.00			S
Caniatad i ddefnyddio uchelseinyddion yn y strydoedd	£110.00 plws cost hysbysebu			O/S
Cerbydau wedi eu gadael		http://www.legislation.gov.uk/cy/uksi/2008/2095/contents/made		O/S
Gweinyddu angladd iechyd cyhoeddus	£150.00			I'w gadarnhau
Ceisiadau am awdurdodiadau EPA:				
Trwyddedau i fusnesau sy'n cynhyrchu llygredd a rheoleiddio'r safle busnes hynny		https://www.gov.uk/government/publications/local-authority-pollution-control-general-guidance-manual		O/S
Trwyddedau Llywodraeth Leol ar gyfer gosodiadau Rhan A(2)				O/S
Trwyddedau Llywodraeth Leol ar gyfer gosodiadau Rhan B ac offer symudol a gweithgareddau allyriadau toddyddion				O/S
Copïau o'r Gofrestr Awdurdodiadau	£10.30			O/S
Y Rheoliadau Cyflenwadau Dŵr Preifat (Cymru) 2010. Mae'r Rheoliadau hyn yn rhagnodi'r ffioedd y gall Awdurdodau Lleol eu codi am reoleiddio cyflenwadau dŵr preifat:				
Asesiad risg		http://www.legislation.gov.uk/cy/wsi/2017/1041/made		O/S
Samplu cyflenwadau bach				O/S
Samplu cyflenwadau mawr				O/S
Ymchwiliad				O/S

Awdurdodiad				O/S
Cymerwyd dan Reoliad 10				O/S
Cymerwyd yn ystod monitro'r gwiriad				O/S
Cymerwyd yn ystod monitro archwiliad				O/S
Samplu cyflenwadau dŵr yfed (e.e. iechyd porthladd, llongau ac ati)				O/S
Ymholiad cyflenwadau dŵr preifat				S
Ymholiad tir wedi'i halogi (cynnwys hyd at 2 awr o amser swyddog)	£196.00			S
Ffi fesul awr ar gyfer chwilio ac ymholiad ar gyfer amser ychwanegol	+			
	Ffi fesul awr			
Cyflenwadau dŵr preifat – taliadau dadansoddi gwirioneddol				
Asesiad risg (uchafswm tâl £500)				O/S
Samplo cyflenwadau bach				O/S
Samplo cyflenwadau mawr				O/S
Ymchwiliad (uchafswm tâl £100)				O/S
Awdurdodiad				O/S
Cymerwyd dan Reoliad 10				O/S
Cymerwyd yn ystod monitro'r gwiriad				O/S
Cymerwyd yn ystod monitro'r archwiliad				O/S
Caniatad am symud pysgod cregyn	Dim tâl			D/B
Tystysgrifau iechyd allforio byw Tsieineaidd (wedi'u darparu o fewn 2 ddiwrnod gwaith ar ôl dyddiad y cais)	£74.20 ¹			S
Tystysgrifau iechyd allforio byw Tsieineaidd (a ddarperir o fewn 1 diwrnod gwaith ar ôl dyddiad y cais)	£81.70 ¹			S
Tystysgrifau iechyd allforio byw Tsieineaidd (cais yr un diwrnod gwaith lle gwneir y cais dros benwythnos/gŵyl y banc ar gyfer casgliad y diwrnod gwaith nesaf. Mae hyn yn cynnwys ceisiadau a wneir ar Ddydd Gwener (neu Ddydd Iau yn achos Dydd Gwener Gŵyl y Banc) ar gyfer llongau dros y penwythnos/Dydd Llun Gŵyl y Banc. Mae hyn yn amodol ar argaeledd staff)	£89.10 ¹			S
Tystysgrifau iechyd allforio eraill (wedi'u darparu o fewn 2 ddiwrnod gwaith ar ôl dyddiad y cais)	£24.00			S
Tystysgrifau iechyd allforio eraill (wedi'u darparu o fewn 1 diwrnod gwaith ar ôl dyddiad y cais)	£30.00			S
Tystysgrifau iechyd allforio eraill (cais yr un diwrnod gwaith lle gwneir y cais dros benwythnos/gŵyl y banc ar gyfer casgliad y diwrnod gwaith nesaf. Mae	£40.00			S

¹ Gall tystysgrifau allforio Tsieineaidd fod yn agored i newid yn ystod y flwyddyn o ganlyniad i system newydd Defra (Department for Environment, Food and Rural Affairs) sydd yn cael ei dreialu yn fuan yn y flwyddyn.

hyn yn cynnwys ceisiadau a wneir ar Ddydd Gwener (neu Ddydd Iau yn achos Dydd Gwener Gŵyl y Banc) ar gyfer llongau dros y penwythnos/Dydd Llun Gŵyl y Banc. Mae hyn yn amodol ar argaeledd staff)				
Tystysgrif allforio sydd angen mewnbwn data	£24.80			S
Copi o'r Dystysgrif Allforio	£18.60			S
Newidiadau i Dystysgrif Allforio Tsieineaidd ar ôl i gopi ardystiedig gael ei ddarparu	£18.60			S
Tystysgrif Allforio- sefydlu i leoliad newydd (gan gynnwys 1 tystysgrif)	£124.00			S
Tystysgrif Allforio Iechyd Ewropeaidd	I'w gadarnhau – Aros i ffi cenedlaethol gael ei benodi ar ôl Brexit			I'w gadarnhau
Tystysgrif Glanweithdra Llong	http://www.porthhealthassociation.co.uk/			O/S
Deddf Cartrefi Symudol (Cymru) 2013				
Carafan Unigol	£165.00			O/S
Safle bach (2 – 10 uned)	£350.00			O/S
Safle canolig (11 – 50 uned)	£416.00			O/S
Safle mawr (51+ uned)	£541.00			O/S
Amrywio amodau	£165.00			O/S
Rheolau llety	£55.30			O/S
Trwydded amnewid	£44.60			O/S
Marchnadoedd a Ffeiriau				
Ffair Borth				
Parth A – Ffordd y Bont a Wood Street (hyd at 2 fetr)	£15.00 y metr (tâl isafswm o £20.00)			O/S
Parth A – Ffordd y Bont a Wood Street (dros 2 fetr)	Ffi uchod plws £1.50 ar gyfer pob 0.1 metr ychwanegol			O/S
Parth B – Ffordd Telford (hyd at 2 fetr)	£12.50 y metr (tâl isafswm o £20.00)			O/S
Parth B – Ffordd Telford (dros 2 fetr)	Ffi uchod plws £1.25 ar gyfer pob 0.1 metr ychwanegol			O/S

Parth C – Water Street (hyd at 2 fetr)	£10.00 y metr (tâl isafswm o £20.00)			O/S
Parth C – Wood Street (dros 2 fetr)	Ffi uchod plws £1.00 ar gyfer pob 0.1 metr ychwanegol			O/S
Mesureg				
*NODYN – Nid yw'r ffioedd a thaliadau yn cynnwys TAW a bydd angen ei hychwanegu lle bo hynny'n berthnasol.				
Cyfarwyddeb Offerynnau Mesur				
Er mwyn adlewyrchu costau ychwanegol yn gysylltiedig ag archwilio, profi a darparu dogfennau, a chynnal statws corff hysbysedig MID, dylid codi ffi ychwanegol am ddsbarthiadau penodol o offer sydd wedi eu cynnwys yn y Gyfarwyddeb Offerynnau Mesur (MID), fel a ganlyn:				
<ul style="list-style-type: none"> Peiriannau cyfansymio bylchog awtomatig, pontydd pwysu rheilffordd awtomatig, offer pwysu 'pwysau agored' awtomatig, offerynnau llenwi grafimetrig awtomatig ac offer pwysu belt. Mesuryddion dŵr oer 		Dim cost ychwanegol		D/B
<ul style="list-style-type: none"> Offerynnau mesur ar gyfer tanwydd hylif ac ireidiau Offerynnau mesur ar gyfer tanwydd hylif a gyflenwir o danceri ffordd 		Gordal o 10%		S
<ul style="list-style-type: none"> Offer mesur capasiti cynhwysedd Offer mesur hyd materol 		Gordal o 25%		S
Nodyn: Bydd cynnydd yn y ffi ar gyfer yr asesiad cydymffurfiaeth MID gyntaf, ond nid ar gyfer asesiadau gwiriad dilynol.				
Offer Pwysu a Mesur Arbennig				
<p>Archwilio, addasu, profi, ardstyio, stampio, awdurdodi neu adrodd ar offer pwysu neu fesur arbennig.</p> <p>Mae'r mathau o offer a eithriwyd yn benodol o'r tablau yn cynnwys:</p> <p>Peiriannau pwysu awtomatig neu gyfansymio. Offer a gynlluniwyd i bwysu llwythau wrth symud. Offer mesur tanwydd swmp a brofwyd yn dilyn digwyddiad Rheoliad 65 neu 66. Offer pwysu neu fesur offer a brofwyd trwy samplu ystadegol.</p>		£89.71 fesul swyddog fesul awr		<p>S oni bai:</p> <p>-O dan Reoliadau Offerynnau Mesur (Gofynion CEE) 1988</p>

Sefydlu cromliniau calibradu ar gyfer templedi Templedi a raddolwyd mewn milimedrau Profion neu wasanaethau eraill yn unol â rhwymedigaeth gymunedol ar wahân i wiriad EC cychwynnol neu rannol. Ardystio offer pwyso neu fesur ble mae angen datganiad o wall gwirioneddol.				- Yn unol â rhwymedig aeth gymunedol ac eithrio dan (1)
Pwysau				
Yr awr gyntaf		£89.71		S oni bai: O dan Reoliadau Offerynnau Mesur (Gofynion CEE) 1988
Pob awr wedi hynny		£53.83		
Mesurau				
Offer mesur llinol heb fod yn fwy na 3m, ar gyfer pob graddfa		£11.17 yr un		S oni bai: O dan Reoliadau Offerynnau Mesur (Gofynion CEE) 1988
Offer mesur cynhwysedd, heb raniadau, heb fod yn fwy na 1 litr		£8.82 yr un		S
Offer mesur balast ciwbig (heblaw am offer mesur ymyl)		£197.54 yr un		S
Offer mesur cynhwysedd hylif ar gyfer ffurfio a gwirio pecynnau cynnwys cyfartalog		£31.22 yr un		S
Templedi				

Fesul graddfa – eitem gyntaf		£54.29 yr un		S
Ail eitem neu eitemau dilynol		£20.54 yr un		S
Offerynnau Pwysu (ac eithrio Offerynnau Pwysu nad yw'n Awtomatig (NAWI))				
Ddim mwy nag 1 tunnell		£70.91 yr un		S oni bai: O dan Reoliadau Offerynnau Mesur (Gofynion CEE) 1988
Dros 1 tunnell a hyd at 10 tunnell		£114.87 yr un		
Mwy na 10 tunnell		£239.90 yr un		
Ardystio Gweithredwyr Pont Bwysu (codir tâl am isafswm o hanner awr)		£89.71 yr awr		DIM TAW
Offer Pwysu nad yw'n Awtomatig (NAWI)				
Yn ddim mwy nag 1 dunnell		£118.03 yr un		S
Dros 1 tunnell a hyd at 10 tunnell		£182.67 yr un		S
Mwy na 10 tunnell		£399.88 yr un		S
Efallai y codir ffi ychwanegol ar gyfer profi offerynnau gyda sgrin arddangos ar wahân neu gyfleusterau argraffu lle mae angen ail berson i gwblhau'r prawf neu os oes angen i'r un person gynnal ail gyfres o brofion		Gordal o 50%		S
Nodyn: Wrth gyflenwi offer arbenigol (gan gynnwys, ond nid yn gyfyngedig i, uned brofi pont pwysu, fan a phwysau prawf, ayb) gellir codi ffi atodol, fesul awr, diwrnod neu fesul apwyntiad, yn ddibynnol ar yr amgylchiadau				
Offerynnau Mesur ar gyfer Gwirod Meddwol				
Yn ddim mwy na 150ml		£19.46 yr un		S
Arall		£22.49 yr un		S
Offerynnau Mesur ar gyfer Tanwydd Hylif ac Ireidiau				
Math cynhwysydd (heb israniadau)		£81.53 yr un		S
Allfa sengl/aml allfa (ffroenellau):				
Profi'r ffroenell gyntaf, fesul safle		£132.99 yr un		S oni bai: O dan Reoliadau Offerynnau Mesur
Pob ffroenell ychwanegol a brofir		£81.70 yr un		
Profi offer electronig perifferol yn ystod ymweliad ar wahân (fesul safle)		£89.71 yr awr		

Profi derbynnydd cerdyn credyd (fesul uned, waeth beth fo nifer y slotiau/ffroenellau/pympiau)		£89.71 yr awr		(Gofynion CEE) 1988
Offer Mesur Tanwydd Tanceri Ffordd (Mwy na 100 Litr)				
Systemau mesur mesurydd				
Pibell wlyb gyda dau hylif prawf		£285.44 yr un		S oni bai: O dan Reoliadau Offerynnau Mesur (Gofynion CEE) 1988
Pibell wlyb gyda thri hylif prawf		£333.02 yr un		
Pibell sych gyda dau hylif prawf		£317.12 yr un		
Pibell sych gyda thri hylif prawf		£364.88 yr un		
Pibell wlyb/sych gyda dau hylif prawf		£444.00 yr un		
Pibell wlyb/sych gyda thri hylif prawf		£474.65 yr un		
Tystysgrif gwallau				
Ar gyfer darparu tystysgrif yn cynnwys canlyniadau'r gwallau a ganfuwyd wrth gynnal y profion (darperir tystysgrif ar gais y cyflwynydd; codir ffi pan na fydd unrhyw ffi arall yn daladwy).		£57.85 yr un		S
NODIADAU ar gyfer profi Offer Mesureg:				
- T.A.W. – Dilysu ar ôl cywiriad - Dim TAW. Gwirio ar ôl gwaith trwsio – Codir TAW				
- Pan fydd offer yn cael ei brofi lle nad oes ffi briodol wedi'i nodi yn yr Atodlen Ffioedd, dylid codi am y gwaith yn ôl cyfradd o £89.71 (heb cynnwys TAW) yr awr.				
Gallai taliad i gynnwys unrhyw gostau ychwanegol sy'n gysylltiedig â phrofi offer ychwanegol sydd angen profion ychwanegol ar y safle, fel derbynwyr cerdyn credyd, fod yn seiliedig ar y ffi sylfaenol o ystyried yr uchod a chostau ychwanegol ar gyfradd o £89.71 (heb cynnwys TAW) ar gyfer pob swyddog ychwanegol yr awr.				
Ffioedd Labordy - Safonau Gweithio yn unig (yn gynhwysol o TAW)				
Bagiau Pwysau, heb gynnwys pwysau ffracsiynol		£159.00 plws £11.20 addasiad fesul pwysau os oes angen		S

Bagiau Pwysau yn cynnwys pwysau ffracsiynol		£223.00 plws £11.20 addasiad fesul pwysau os oes angen		S
Pwysau profi / pwysau gweithio safonol – pris fesul pwysau		£21.20 plws £11.20 addasiad fesul pwysau os oes angen		S
Offer Mesur Hyd Anhyblyg (<=1m)		£31.80		S
Offer Mesur Hyd Hyblyg (>1m i <=30m)		£53.00		S
Cynhwysedd 'Visiguage' (Tanwydd) metel neu ffeibr carbon integredig		£86.40 (yn cynnwys addasiad)		S
Fflasgiau Cynhwysedd (Gwydr)		£62.00 yn cynnwys marc nominal a 3 llinell goddefiant		S
Silindrau mesur Cynhwysedd Graddoledig		£50.20 yn cynnwys marc nominal ac un graddlin		S
Eraill		Pris ar gais		S
Ffioedd Labordy - Masnachol (heb cynnwys TAW)				
Ffi i'w godi ar cyfradd yr awr		£89.71 yr awr		S
Amodau ar gyfer Ffioedd Labordy: <ul style="list-style-type: none"> • Rhaid i'r arteffactau a gyflwynir i'w profi fod yn lân. • Os oes angen eu glanhau, codi'r tâl ychwanegol (i'w gytuno ymlaen llaw). • Ni phofir arteffactau sydd wedi cael eu difrodi. • Mae tystysgrifau priodoldeb a chalibradu wedi'u cynnwys yn y pris. • Rydym yn ymrwymo i gwblhau'r gwaith calibradu cyn pen 10 diwrnod gwaith oni bai y cytunir yn wahanol. • Gellir rhoi gostyngiad am setiau o arteffactau a gyflwynir ar yr un pryd a/neu ar gyfer cwsmeriaid sy'n dychwelyd. 				

- Gellir rhoi gostyngiad am 10 neu fwy o bwysau o'r un mas nominal a gyflwynir ar yr un pryd.
- Isafswm tâl o £50 fesul cyflwyniad.
- Cysylltwch â'r gwasanaeth calibradu i drafod anghenion unigol.

"PRYNU EFO HYDER" – CYNLLUN CYMERADWYO MASNACHWYR			
Ffi cais newydd 0 – 5 gweithwyr			S
Ffi cais newydd 6 – 20 gweithwyr			S
Ffi cais newydd 21 – 49 gweithwyr			S
Ffi cais newydd 50+ gweithwyr			S
Ffi Aelodaeth Blynnyddol 0 – 5 gweithwyr	https://www.buywithconfidence.gov.uk/business/costs/		S
Ffi Aelodaeth Blynnyddol 6 – 20 gweithwyr			S
Ffi Aelodaeth Blynnyddol 21 – 49 gweithwyr			S
Ffi Aelodaeth Blynnyddol 50+ gweithwyr			S
Eiddo Ychwanegol			S
Arddulliau Masnachu Ychwanegol			S

Cynllunio

Gwasanaeth	Ffi/Tâl 1 ^{af} Chwefror	Ffi/Tâl 1 ^{af} Ebrill	Ffi/Tâl Medi	TAW
Gwasanaeth Cynllunio				
A4 – cyffredinol :				
Du a Gwyn (Ceisiadau Rhyddid Gwybodaeth/EI)	£0.10 y ddalen			E
Lliw (Ceisiadau Rhyddid Gwybodaeth/EI)	£0.50 y ddalen			E
Du a Gwyn	£0.10 y ddalen			S
Lliw	£0.60 y ddalen			S
A3 – cynlluniau ayyb :				
Du a Gwyn (Ceisiadau Rhyddid Gwybodaeth/EI)	£0.50 y ddalen			E
Lliw (Ceisiadau Rhyddid Gwybodaeth/EI)	£1.05 y ddalen			E
Du a Gwyn	£0.60 y ddalen			S
Lliw	£1.30 y ddalen			S
A2 – cynlluniau :				
Du a Gwyn (Ceisiadau Rhyddid Gwybodaeth/EI)	£5.10 y ddalen			E
Lliw (Ceisiadau Rhyddid Gwybodaeth/EI)	£8.50 y ddalen			E
Du a Gwyn	£6.00 y ddalen			S
Lliw	£10.20 y ddalen			S
A1 – cynlluniau :				
Du a Gwyn (Ceisiadau Rhyddid Gwybodaeth/EI)	£6.20 y ddalen			E
Lliw (Ceisiadau Rhyddid Gwybodaeth/EI)	£9.60 y ddalen			E
Du a Gwyn	£7.50 y ddalen			S
Lliw	£11.50 y ddalen			S
A0 – cynlluniau :				
Du a Gwyn (Ceisiadau Rhyddid Gwybodaeth/EI)	£7.30 y ddalen			E
Lliw (Ceisiadau Rhyddid Gwybodaeth/EI)	£10.70 y ddalen			E
Du a Gwyn	£8.80 y ddalen			S
Lliw	£12.90 y ddalen			S
Copïau ar CD	£25.00			S
Ymchwil cynllunio ac ymholiadau masnachol (isafswm tâl). Bydd taliadau llungopïo yn ychwanegol	£130.00			I'w gadarnhau

Ffioedd cais cynllunio		Ffi sefydlog a osodir gan Lywodraeth Ganolog http://www.ynysmon.gov.uk/Journals/p/x/k/Ffioedd_Gwneud_Cais_Cynllunio_Hydrif_2015.pdf Cymraeg			-
Cyfarfodydd Swyddfa neu Safle		£130.00			S
Ceisiadau Rheoliadau Adeiladu					
Tabl A: Anheddau Newydd ac Anheddau a Grëwyd trwy Drosi					
Nifer o Anheddau:					
1	Tâl Blaendal Cynllun		£207.90		S
	Tâl Archwilio		£386.10		
	Hysbysiad adeiladu		£594.00		
2	Tâl Blaendal Cynllun		£311.86		S
	Tâl Archwilio		£579.14		
	Hysbysiad adeiladu		£891.00		
3	Tâl Blaendal Cynllun		£413.50		S
	Tâl Archwilio		£767.90		
	Hysbysiad adeiladu		£1,181.40		
4	Tâl Blaendal Cynllun		£512.82		S
	Tâl Archwilio		£952.28		
	Hysbysiad adeiladu		£1,465.20		
5	Tâl Blaendal Cynllun		£609.84		S
	Tâl Archwilio		£1,132.56		
	Hysbysiad adeiladu		£1,742.40		
6	Tâl Blaendal Cynllun		£704.55		S
	Tâl Archwilio		£1,308.45		
	Hysbysiad adeiladu		£2,013.00		
7	Tâl Blaendal Cynllun		£796.94		S
	Tâl Archwilio		£1,480.06		
	Hysbysiad adeiladu		£2,277.00		
8	Tâl Blaendal Cynllun		£887.04		S
	Tâl Archwilio		£1,647.36		
	Hysbysiad adeiladu		£2,534.40		
9	Tâl Blaendal Cynllun		£974.82		S
	Tâl Archwilio		£1,810.38		
	Hysbysiad adeiladu		£2,785.20		
10	Tâl Blaendal Cynllun		£1,060.28		S

	Tâl Archwilio		£1,969.12		
	Hysbysiad adeiladu		£3,029.40		
11	Tâl Blaendal Cynllun		£1,143.46		S
	Tâl Archwilio		£2,123.54		
	Hysbysiad adeiladu		£3,267.00		
12	Tâl Blaendal Cynllun		£1,224.30		S
	Tâl Archwilio		£2,273.70		
	Hysbysiad adeiladu		£3,498.00		
13	Tâl Blaendal Cynllun		£1,302.84		S
	Tâl Archwilio		£2,419.56		
	Hysbysiad adeiladu		£3,722.40		
14	Tâl Blaendal Cynllun		£1,379.06		S
	Tâl Archwilio		£2,561.14		
	Hysbysiad adeiladu		£3,940.20		
15	Tâl Blaendal Cynllun		£1,452.98		S
	Tâl Archwilio		£2,698.42		
	Hysbysiad adeiladu		£4,151.40		
16	Tâl Blaendal Cynllun		£1,524.60		S
	Tâl Archwilio		£2,831.40		
	Hysbysiad adeiladu		£4,356.00		
17	Tâl Blaendal Cynllun		£1,593.90		S
	Tâl Archwilio		£2,960.10		
	Hysbysiad adeiladu		£4,554.00		
18	Tâl Blaendal Cynllun		£1,660.90		S
	Tâl Archwilio		£3,084.50		
	Hysbysiad adeiladu		£4,745.40		
19	Tâl Blaendal Cynllun		£1,725.58		S
	Tâl Archwilio		£3,204.62		
	Hysbysiad adeiladu		£4,930.20		
20	Tâl Blaendal Cynllun		£1,787.94		S
	Tâl Archwilio		£3,320.46		
	Hysbysiad adeiladu		£5,108.40		
Tabl B: Taliadau am Adeiladau Bach, Estyniadau ac Addasiadau Penodol i Anheddau (Atodlen 2 yn flaenorol)					
Garejys Ar Wahân ac Ynglwm a Phyrth Ceir a rennir gydag anheddau presennol					
1.	Codi garej ar wahân neu ynglwm gydag arwynebedd llawr heb fod yn fwy na 40 metr sgwâr.	Tâl Blaendal Cynllun	£115.50		S
		Tâl Archwilio	£214.50		
		Hysbysiad adeiladu	£330.00		

Estyniadau/Gwaith trosi/Trosi Lloffydd a gwaith Addasu Adeilad i Anheddau						
2.	Trosi garej presennol i lunio llety atodol gydag arwynebedd llawr heb fod yn fwy na 40 metr sgwâr.	Tâl Blaendal Cynllun		£115.50		S
		Tâl Archwilio		£214.50		
		Hysbysiad adeiladu		£330.00		
3.	Unrhyw estyniad i annedd ble nad yw cyfanswm arwynebedd y llawr yn fwy na 10 metr sgwâr, yn cynnwys modd mynediad a gwaith mewn cysylltiad â'r estyniad hwnnw	Tâl Blaendal Cynllun		£115.50		S
		Tâl Archwilio		£214.50		
		Hysbysiad adeiladu		£330.00		
4.	Unrhyw estyniad i annedd ble mae cyfanswm arwynebedd y llawr yn fwy na 10 metr sgwâr ond heb fod yn fwy na 40 metr sgwâr, yn cynnwys modd mynediad a gwaith mewn cysylltiad â'r estyniad hwnnw	Tâl Blaendal Cynllun		£173.26		S
		Tâl Archwilio		£321.74		
		Hysbysiad adeiladu		£495.00		
5.	Unrhyw estyniad i annedd ble mae cyfanswm arwynebedd y llawr yn fwy na 40 metr sgwâr ond heb fod yn fwy na 60 metr sgwâr, yn cynnwys modd mynediad a gwaith mewn cysylltiad â'r estyniad hwnnw	Tâl Blaendal Cynllun		£207.90		S
		Tâl Archwilio		£386.10		
		Hysbysiad adeiladu		£594.00		
6.	Unrhyw estyniad i annedd ble mae cyfanswm arwynebedd y llawr yn fwy na 60 metr sgwâr ond heb fod yn fwy na 80 metr sgwâr, yn cynnwys modd mynediad a gwaith mewn cysylltiad â'r estyniad hwnnw	Tâl Blaendal Cynllun		£242.54		S
		Tâl Archwilio		£450.46		
		Hysbysiad adeiladu		£693.00		
7.	Trosi gofod llofft i lunio llety preswyl atodol gydag arwynebedd llawr heb fod yn fwy na 50 metr sgwâr	Tâl Blaendal Cynllun		£202.12		S
		Tâl Archwilio		£375.38		
		Hysbysiad adeiladu		£577.50		
8.	Trosi gofod llofft i lunio llety preswyl atodol gydag arwynebedd llawr yn fwy na 50 metr sgwâr	Tâl Blaendal Cynllun		£242.54		S
		Tâl Archwilio		£450.46		
		Hysbysiad adeiladu		£693.00		
9.	Amnewid pob ffenestr a drws	Tâl Blaendal Cynllun		£115.50		S
		Tâl Archwilio		Wedi ei gynnwys yn y Tâl Cynllun		
		Hysbysiad adeiladu		£115.50		
10.	Adnewyddu elfen thermol sengl e.e. amnewid to / lloriau.	Tâl Blaendal Cynllun		£99.00		S
		Tâl Archwilio		Wedi ei gynnwys yn y Tâl Cynllun		
		Hysbysiad adeiladu		£99.00		

Sylwer: Ble mae mân waith adeiladu yn cael ei gyflawni ar yr un pryd ag estyniad y cyfeirir ato yn 3 i 8 uchod, bydd y tâl atodol fel 11 isod:					
11.	Cost y gwaith < £1,000	Tâl Blaendal Cynllun		£66.00	S
		Tâl Archwilio		Wedi ei gynnwys yn y Tâl Cynllun	
		Hysbysiad adeiladu		£66.00	
12.	Cost gwaith rhwng £1,001 a £5,000	Tâl Blaendal Cynllun		99.00	S
		Tâl Archwilio		Wedi ei gynnwys yn y Tâl Cynllun	
		Hysbysiad adeiladu		£99.00	
Ble mae cost amcangyfrifol y gwaith, yn uwch na £5,000 bydd y tâl yn unol â 'Thabl C'.					
Gosodiadau trydanol newydd a gwaith trydanol i eiddo presennol					
13.	Gwifrio trydanol mewn cysylltiad ag estyniad newydd i annedd dan adeilwaith gyda arwynebedd llawr heb fod yn fwy na 60 metr sgwâr	Tâl Blaendal Cynllun		£330.00	S
		Tâl Archwilio		Wedi ei gynnwys yn y Tâl Cynllun	
		Hysbysiad adeiladu		£330.00	
14.	Gosodiad trydanol newydd i annedd yn cael ei adeiladu neu ail-weirio annedd presennol (hyd at uchafswm o 5 ystafell wely)	Tâl Blaendal Cynllun		£429.00	S
		Tâl Archwilio		Wedi ei gynnwys yn y Tâl Cynllun	
		Hysbysiad adeiladu		£429.00	
15.	Gosod Stof llosgi coed mewn annedd bresennol	Tâl blaendal y cynllun: hysbysiad adeiladu		£330.00	S
Tabl C – Gwaith ar wahân i'r gwaith yn Nhablau A a B (Atodlen 3 gynt)					
(YN SEILIEDIG AR AMCANGYFRIF O'R GWIR GOST ADEILADU A GYFLAWNWYD GAN GONTRACTWYR GYDA CHOFRESTRIAD TAW)					
Amcangyfrif o Gost y Gwaith					
< £1,000	Tâl Blaendal Cynllun			£132.00	S
	Tâl Archwilio			Wedi ei gynnwys yn y Tâl Cynllun	S
	Hysbysiad adeiladu			£132.00	S
£1,001 - £5,000	Tâl Blaendal Cynllun			£198.00	S
	Tâl Archwilio			Wedi ei gynnwys yn y Tâl Cynllun	S
	Hysbysiad adeiladu			£198.00	S
£5,001 - £10,000	Tâl Blaendal Cynllun			£103.04	S

	Tâl Archwilio		£193.06		S
	Hysbysiad adeiladu		£297.00		S
£10,001 - £15,000	Tâl Blaendal Cynllun		£127.06		S
	Tâl Archwilio		£235.94		S
	Hysbysiad adeiladu		£363.00		S
£15,001 - £20,000	Tâl Blaendal Cynllun		£150.14		S
	Tâl Archwilio		£278.86		S
	Hysbysiad adeiladu		£429.00		S
£20,001 - £25,000	Tâl Blaendal Cynllun		£173.26		S
	Tâl Archwilio		£321.74		S
	Hysbysiad adeiladu		£495.00		S
£25,001 - £30,000	Tâl Blaendal Cynllun		£196.34		S
	Tâl Archwilio		£364.64		S
	Hysbysiad adeiladu		£561.00		S
£30,001 - £35,000	Tâl Blaendal Cynllun		£219.46		S
	Tâl Archwilio		£407.55		S
	Hysbysiad adeiladu		£627.00		S
£35,001 - £40,000	Tâl Blaendal Cynllun		£242.54		S
	Tâl Archwilio		£450.46		S
	Hysbysiad adeiladu		£693.00		S
£40,001 - £45,000	Tâl Blaendal Cynllun		£265.66		S
	Tâl Archwilio		£493.34		S
	Hysbysiad adeiladu		£759.00		S
£45,001 - £50,000	Tâl Blaendal Cynllun		£288.74		S
	Tâl Archwilio		£536.26		S
	Hysbysiad adeiladu		£825.00		S
£50,001 - £55,000	Tâl Blaendal Cynllun		£311.86		S
	Tâl Archwilio		£579.14		S
	Hysbysiad adeiladu		£891.00		S
£55,001 - £60,000	Tâl Blaendal Cynllun		£334.94		S
	Tâl Archwilio		£622.06		S
	Hysbysiad adeiladu		£957.00		S
£60,001 - £65,000	Tâl Blaendal Cynllun		£358.06		S
	Tâl Archwilio		£664.94		S
	Hysbysiad adeiladu		£1,023.00		S
£65,001 - £70,000	Tâl Blaendal Cynllun		£381.14		S
	Tâl Archwilio		£707.86		S

	Hysbysiad adeiladu		£1,089.00		S
£70,001 - £75,000	Tâl Blaendal Cynllun		£404.26		S
	Tâl Archwilio		£750.74		S
	Hysbysiad adeiladu		£1,155.00		S
£75,001 - £80,000	Tâl Blaendal Cynllun		£427.34		S
	Tâl Archwilio		£793.66		S
	Hysbysiad adeiladu		£1,221.00		S
£80,001 - £85,000	Tâl Blaendal Cynllun		£450.46		S
	Tâl Archwilio		£836.54		S
	Hysbysiad adeiladu		£1,287.00		S
£85,001 - £90,000	Tâl Blaendal Cynllun		£473.54		S
	Tâl Archwilio		£879.46		S
	Hysbysiad adeiladu		£1,353.00		S
£90,001 - £95,000	Tâl Blaendal Cynllun		£596.66		S
	Tâl Archwilio		£922.34		S
	Hysbysiad adeiladu		£1,419.00		S
£95,001 - £100,000	Tâl Blaendal Cynllun		£519.74		S
	Tâl Archwilio		£965.26		S
	Hysbysiad adeiladu		£1,485.00		S
Ar gyfer datblygiadau dros £100,000 cysylltwch ag Arweinydd y Tîm Rheoli Adeiladu					
Cael copïau o ddogfennau Rheoliadau Adeiladu ar gyfer eich eiddo (dylai ceisiadau fod yn ysgrifenedig)					
Am chwiliad o'r holl geisiadau ers Ebrill 1996 yn cyfeirio i'ch eiddo			£55.00		O/S
Am gopïau o'r cymeradwyaethau/hysbysiadau/tystysgrifau cwblhau yn dangos ar y chwiliad yn ymwneud â'ch eiddo.			£30.00		S
Ymchwil ac Ymholiadau Masnachol (tâl isafswm) Bydd tâl am lungopïau yn ychwanegol			£110.00 yr awr		S
Codi tâl am hysbysiadau dymchwel			£275.00		O/S
Cyngor cyn cynllunio ar geisiadau mawr		Tal sefydlol gan Lywodraeth Cymru http://www.anglesey.gov.uk/Journals/u/d/w/PreApplication_Statutory_Enquiries_Fees_2016_Anglesey_English.pdf			
Amgylchedd Adeiledig a Thirlun					
Cwynion gwrychoedd uchel		http://www.legislation.gov.uk/wsi/2004/3241/made/data.html			
Cyfarfodydd Swyddfa neu Safle (isafswm tâl)		£130.00 yr awr			S
Archwiliad safle (isafswm tâl)		£130.00 yr awr			S

Canolfan Fusnes Môn

Gwasanaeth	Ffi/Tâl 1 ^{af} Chwefror	Ffi/Tâl 1 ^{af} Ebrill	Ffi/Tâl Medi	TAW
Llogi Ystafell Gyfarfod Canolfan Fusnes Môn				
Llynnon (yn eistedd 25)				
Cost fesul awr	£33.00			Yn destun TAW lle bo'n briodol h.y
Cost fesul hanner diwrnod	£72.00			
Cost fesul diwrnod llawn	£120.00			
Rhosyr (yn eistedd 10)				
Cost fesul awr	£27.00			S – i gleientiaid allanol
Cost fesul hanner diwrnod	£66.00			
Cost fesul diwrnod llawn	£90.00			
Cemlyn (yn eistedd 10)				
Cost fesul awr	£27.00			Dim TAW ar logi mewnol
Cost fesul hanner diwrnod	£66.00			
Cost fesul diwrnod llawn	£90.00			
Cybi (yn eistedd 10)				
Cost fesul awr	£27.00			(nid yw'r costau a nodwyd yn cynnwys TAW)
Cost fesul hanner diwrnod	£66.00			
Cost fesul diwrnod llawn	£90.00			
Parys (yn eistedd 6)				
Cost fesul awr	£15.00			
Cost fesul hanner diwrnod	£45.00			
Cost fesul diwrnod llawn	£60.00			
Penmon (yn eistedd 24)				
Cost fesul awr	£33.00			
Cost fesul hanner diwrnod	£68.00			
Cost fesul diwrnod llawn	£100.00			
Aberlleiniog (yn eistedd 16)				
Cost fesul awr	£30.00			
Cost fesul hanner diwrnod	£72.00			
Cost fesul diwrnod llawn	£100.00			
Pwllfanogl (yn eistedd 8)				
Cost fesul awr	£24.00			

Cost fesul hanner diwrnod	£60.00			
Cost fesul diwrnod llawn	£85.00			
Abermenai (yn eistedd 6)				
Cost fesul awr	£20.00			
Cost fesul hanner diwrnod	£50.00			
Cost fesul diwrnod llawn	£75.00			
Mae wai symudol rhwng Penmon a Aberlleiniog os bydd angen (cynhwysedd 60, ar ddull theatr)				
Cost fesul hanner diwrnod	£125.00			
Cost fesul diwrnod llawn	£195.00			
Eraill (yn cynnwys TAW)				
Lluniaeth	£1.80 y gwpan			S
Llogi offer cyfieithu	£42.00			S
Rhannu Desgiau (yn cynnwys TAW)				
Cost yr Awr	£5.00			S
Cost y Diwrnod	£20.00			S
Cost yr Wythnos	£60.00			S
Cost y Mis	£150.00			S

Hamdden

Gwasanaeth	Ffi/Tâl 1 ^{af} Chwefror	Ffi/Tâl 1 ^{af} Ebrill	Ffi/Tâl Medi	TAW
Canolfannau Hamdden				
Cerdyn Hamdden (Tâl Blynyddol)				
Plant a phobl ifanc (dan 18 oed) a rhai sydd wedi cofrestru'n anabl		£8.00		E
60+ oed		£12.00		E
Oedolion (18 – 59 oed (cynhwysol))		£21.00		E
Di-waith (3+ mis)		£5.20		E
Timau / grwpiau / clybiau		£70.00		E
Cerdyn Hamdden (Aelodaeth 3 mis)				
<p>Ar gyfer pob archeb grŵp achlysurol, codir y gyfradd llawn Mae'r holl brisiau yn seiliedig ar un archeb, fesul awr (oni nodir fel arall) Nofio = fesul ymweliad</p> <p>CHDH = Canolfan Hamdden David Hughes CHPA = Canolfan Hamdden Plas Arthur CHA = Canolfan Hamdden Amlwch CHC = Canolfan Hamdden Caergybi</p>				
Cyffredinol				
Cawodydd (aelod - oedolyn)		£3.00		S
Cawodydd (aelod - consesiynau)		£2.00		S
Cawodydd (di-aelod - oedolyn)		£3.80		S
Cawodydd (di-aelod - consesiynau)		£2.50		S
Amser Staff (30 Munud)		£14.00		S
Neuadd Chwaraeon				
Neuadd Lawn (aelod - oedolyn)		£45.00		E
Neuadd Lawn (aelod - consesiynau)		£27.00		E
Neuadd Lawn (di-aelod - oedolyn)		£56.30		E
Neuadd Lawn (di-aelod - consesiynau)		£34.00		E
Neuadd Lawn - Llogi Masnachol (dim yn cynnwys TAW) (aelod - oedolyn)		£67.50		D/B
Neuadd Lawn - Llogi Masnachol (dim yn cynnwys TAW) (di-aelod - oedolyn)		£84.40		D/B
Parti pwll – fflôt ddŵr (aelod)		£84.00		E
Parti pwll – fflôt ddŵr (di-aelod)		£105.00		E

Parti – castell neidio (aelod)		£69.00		S
Parti – castell neidio (di-aelod)		£86.00		S
Amrywiol becynnau parti		Pris ar gofyn		S
Cwrt Badminton / Tennis Byr / Bowlio Mat Fer (aelod - oedolyn)		£8.50		E
Cwrt Badminton / Tennis Byr / Bowlio Mat Fer (aelod - consesiynau)		£5.00		E
Cwrt Badminton / Tennis Byr / Bowlio Mat Fer (di-aelod - oedolyn)		£10.70		E
Cwrt Badminton / Tennis Byr / Bowlio Mat Fer (di-aelod - consesiynau)		£6.30		E
Cwrt Sboncen (aelod - oedolyn)		£8.50		E
Cwrt Sboncen (aelod - consesiynau)		£5.00		E
Cwrt Sboncen (di-aelod - oedolyn)		£10.70		E
Cwrt Sboncen (di-aelod - consesiynau)		£6.30		E
Tennis Bwrdd (fesul bwrdd) (aelod - oedolyn)		£8.50		E
Tennis Bwrdd (fesul bwrdd) (aelod - consesiynau)		£5.00		E
Tennis Bwrdd (fesul bwrdd) (di-aelod - oedolyn)		£10.70		E
Tennis Bwrdd (fesul bwrdd) (di-aelod - consesiynau)		£6.30		E
Defnydd ysgolion – heb hyfforddwyr (30 munud)				
Neuadd lawn		£18.00		E
Hanner neuadd		£13.50		E
Hyfforddwyr ar gyfer yr uchod		£14.00		E
Llogi Ystafelloedd				
Ystafell Gweithgareddau (hefo Arlwyfaeth) (aelod - oedolyn)		£15.50		S
Ystafell Gweithgareddau (hefo Arlwyfaeth) (di-aelod - oedolyn)		£19.40		S
Ystafell Gyfarfod (aelod - oedolyn)		£15.60		S
Ystafell Gyfarfod (di-aelod - oedolyn)		£16.30		S
Llogi 4 awr olynol (aelod - oedolyn)		£47.40		E
Llogi 4 awr olynol (di-aelod - oedolyn)		£60.00		E
Diwrnod llawn (aelod - oedolyn)		£94.20		E
Diwrnod llawn (di-aelod - oedolyn)		£118.00		E
Ystafell ffitrwydd / ystafell codi pwysau				
Anwythiad (aelod - oedolyn)		£12.50		E
Anwythiad (aelod - consesiynau)		£9.00		E
Anwythiad (di-aelod - oedolyn)		£15.70		E
Anwythiad (di-aelod - consesiynau)		£11.30		E
Defnydd Unigol:				
Sesiwn Ffitrwydd 16+		£5.00		E
Tocyn wythnosol – Ystafell Ffitrwydd a Nofio (aelod - oedolyn)		£12.00		E
Tocyn wythnosol – Ystafell Ffitrwydd a Nofio (aelod - consesiynau)		£8.50		E

Tocyn wythnosol – Ystafell Ffitrwydd a Nofio (di-aelod - oedolyn)		£15.00		E
Tocyn wythnosol – Ystafell Ffitrwydd a Nofio (di-aelod - consesiynau)		£11.00		E
Tocyn misol – Ystafell Ffitrwydd a Nofio (aelod - oedolyn)		£34.00		E
Tocyn misol – Ystafell Ffitrwydd a Nofio (aelod - consesiynau)		£25.00		E
Tocyn misol – Ystafell Ffitrwydd a Nofio (di-aelod - oedolyn)		£43.00		E
Tocyn misol – Ystafell Ffitrwydd a Nofio (di-aelod - consesiynau)		£31.00		E
Tocyn Wythnosol (CHDH) – Ystafell Ffitrwydd yn unig (aelod - oedolyn)		£11.00		E
Tocyn Wythnosol (CHDH) – Ystafell Ffitrwydd yn unig (aelod - consesiynau)		£8.00		E
Tocyn Wythnosol (CHDH) – Ystafell Ffitrwydd yn unig (di-aelod - oedolyn)		£14.00		E
Tocyn Wythnosol (CHDH) – Ystafell Ffitrwydd yn unig (di-aelod - consesiynau)		£10.00		E
Hyfforddiant Ffitrwydd leuenctid 14-16 oed - gyda hyfforddwr yn bresennol		£2.90		E
Debyd Uniongyrchol - Pob Canolfan Hamdden				
Pecyn Llawn		£29.00		E
Pecyn Oriau Tawel		£19.50		E
Pecyn Nofio		£16.50		E
Pecyn leuenctid		£16.00		E
Ystafell Ffitrwydd a Nofio		£23.50		E
Corfforaethol		£25.00		E
Pecynnau Aelodaeth Blynyddol:				
Pecyn Llawn		£290.00		E
Pecyn Oriau Tawel		£195.00		E
Pecyn leuenctid		£160.00		E
Ystafell Ffitrwydd a Nofio		£235.00		E
Tâl gweinyddol na ellir ei ad-dalu am godi bil		£6.00		S
Ymarfer trwy Wahoddiad				
Ddim yn aciwt		£2.00		E
Adferiad cardiaidd		£2.00		E
Ffit am Oes		£2.50		E
Sesiynau a Chyrsiau - Ochr Sych				
Sesiwn Ffitrwydd (0.5 awr) (aelod - oedolyn)		£3.50		E
Sesiwn Ffitrwydd (0.5 awr) (aelod - consesiynau)		£2.50		E
Sesiwn Ffitrwydd (0.5 awr) (di-aelod - oedolyn)		£4.40		E
Sesiwn Ffitrwydd (0.5 awr) (di-aelod - consesiynau)		£3.20		E
Sesiwn Ffitrwydd (1 awr) (aelod - oedolyn)		£5.00		E
Sesiwn Ffitrwydd (1 awr) (aelod - consesiynau)		£3.80		E
Sesiwn Ffitrwydd (1 awr) (di-aelod - oedolyn)		£6.30		E

Sesiwn Ffitrwydd (1 awr) (di-aelod - consesiynau)		£4.80		E
Sesiwn Ffitrwydd (2 awr) (aelod - oedolyn)		£6.00		E
Sesiwn Ffitrwydd (2 awr) (di-aelod - oedolyn)		£7.50		E
Hyfforddiant Personol 1:1 (aelod - oedolyn)		£12.00		E
Hyfforddiant Personol 1:1 (aelod - consesiynau)		£11.00		E
Hyfforddiant Personol 1:1 (di-aelod - oedolyn)		£15.00		E
Hyfforddiant Personol 1:1 (di-aelod - consesiynau)		£13.80		E
Hyfforddiant Personol 1:2 (aelod - oedolyn)		£17.00		E
Hyfforddiant Personol 1:2 (aelod - consesiynau)		£16.00		E
Hyfforddiant Personol 1:2 (di-aelod - oedolyn)		£21.30		E
Hyfforddiant Personol 1:2 (di-aelod - consesiynau)		£20.00		E
Gwersi gymnasteg (y sesiwn)		£4.00		E
Gweithgareddau i Blant		£3.20		E
Meithrinfa		£2.10		S
Camp Chwaraeon (y plentyn, y dydd)		£10.50		E
Nofio				
Nofio cyhoeddus (y sesiwn) (aelod - oedolyn)		£4.10		E
Nofio cyhoeddus (y sesiwn) (aelod - consesiynau)		£2.50		E
Nofio cyhoeddus (y sesiwn) (di-aelod - oedolyn)		£5.20		E
Nofio cyhoeddus (y sesiwn) (di-aelod - consesiynau)		£3.20		E
Tocyn wythnosol (dydd Llun – dydd Sul) (aelod - oedolyn)		£9.00		E
Tocyn wythnosol (dydd Llun – dydd Sul) (aelod - consesiynau)		£6.00		E
Tocyn wythnosol (dydd Llun – dydd Sul) (di-aelod - oedolyn)		£11.00		E
Tocyn wythnosol (dydd Llun – dydd Sul) (di-aelod - consesiynau)		£8.00		E
Teulu - tocyn nofio dyddiol		£10.50		E
Teulu - tocyn nofio wythnosol		£21.00		E
Gwersi (30 munud) (aelod - oedolyn)		£5.70		E
Gwersi (30 munud) (aelod - consesiynau)		£4.70		E
Gwersi (30 munud) (di-aelod - oedolyn)		£7.20		E
Gwersi (30 munud) (di-aelod - consesiynau)		£5.90		E
Gwersi preifat un i un (30 munud) (aelod - oedolyn)		£22.00		E
Gwersi preifat un i un (30 munud) (aelod - consesiynau)		£18.50		E
Gwersi preifat un i un (30 munud) (di-aelod - oedolyn)		£27.50		E
Gwersi preifat un i un (30 munud) (di-aelod - consesiynau)		£23.00		E
Gwersi preifat un i ddau (30 munud) (aelod - oedolyn)		£30.00		E
Gwersi preifat un i ddau (30 munud) (aelod - consesiynau)		£25.00		E
Gwersi preifat un i ddau (30 munud) (di-aelod - oedolyn)		£35.00		E

Gwersi preifat un i ddau (30 munud) (di-aelod - consesiynau)		£30.00		E
Defnydd Clwb Nofio Ynys Môn – yr awr		£30.00		E
Clwb Nofio Ynys Môn - Llogi Lôn		£10.00		E
Defnydd Neilltuedig o'r prif bwll		£72.10		E
Defnydd Neilltuedig o'r pwll bach		£36.10		E
Llogi lôn		£15.50		E
Nofio - defnydd ysgolion - 1 hyfforddwr fesul dosbarth wedi ei gynnwys (30 munud)				
Dosbarth hyd at 14 o blant (angen 1 hyfforddwr)		£33.00		E
15 - 29 o blant (angen 2 hyfforddwr)		£35.00		E
Dros 30 o blant (angen 3 hyfforddwr)		£38.00		E
Hyfforddwr atodol		£14.00		E
Cyfleusterau Awyr Agored				
Ffi Gêm (aelod - oedolyn)		£100.00		E
Ffi Gêm (aelod - consesiynau)		£80.00		E
Ffi Gêm (di-aelod - oedolyn)		£125.00		E
Ffi Gêm (di-aelod - consesiynau)		£100.00		E
Hanner cae 3G (CHPA) (aelod - oedolyn)		£46.00		E
Hanner cae 3G (CHPA) (aelod - consesiynau)		£36.00		E
Hanner cae 3G (CHPA) (di-aelod - oedolyn)		£57.50		E
Hanner cae 3G (CHPA) (di-aelod - consesiynau)		£45.00		E
Cae llawn 3G (CHPA) (aelod - oedolyn)		£76.00		E
Cae llawn 3G (CHPA) (aelod - consesiynau)		£56.00		E
Cae llawn 3G (CHPA) (di-aelod - oedolyn)		£95.00		E
Cae llawn 3G (CHPA) (di-aelod - consesiynau)		£70.00		E
Cyrtiau Allanol (CHA / Ysgol David Hughes) (aelod - oedolyn)		£29.00		E
Cyrtiau Allanol (CHA / Ysgol David Hughes) (aelod - consesiynau)		£21.00		E
Cyrtiau Allanol (CHA / Ysgol David Hughes) (di-aelod - oedolyn)		£36.00		E
Cyrtiau Allanol (CHA / Ysgol David Hughes) (di-aelod - consesiynau)		£26.00		E
Tenis - cost y pen (aelod - oedolyn)		£4.70		E
Tenis - cost y pen (aelod - consesiynau)		£2.60		E
Tenis - cost y pen (di-aelod - oedolyn)		£5.90		E
Tenis - cost y pen (di-aelod - consesiynau)		£3.30		E
Cwrt tenis - defnydd ysgolion		£6.30		E
Llogi Offer				
Pêl / Raced		£2.00		E

Cyrchfan

Gwasanaeth	Ffi/Tâl 1 ^{af} Chwefror	Ffi/Tâl 1 ^{af} Ebrill	Ffi/Tâl Medi	TAW
Pier St. George – Porthaethwy				
Angori yn y pier (fesul arhosiad dros nos)	£18.00			S
Cyflenwad dŵr croyw – cychod bach	Dim tâl			D/B
Cyflenwad dŵr croyw - llongau dros 15 tunnell	£8.00 y dunnell o ddŵr			S
Trwydded Parcio Car (Blynnyddol)	£82.40			S
Golau mordwo dyledus (Masnachol)	£0.35 y dunnell			S
Angori parhaol wrth y pier (dyraniad ar sail achos busnes)	£2,122.00 y flwyddyn			S
Pier Biwmares				
Angori yn y pier (fesul arhosiad dros nos)	£18.00			S
Cyflenwad dŵr croyw – cychod bach	Dim tâl			D/B
Cyflenwad dŵr croyw - llongau dros 15 tunnell	£8.00 y dunnell o ddŵr			S
Trwydded ar gyfer y Ciosg Docynnau (Tymhorol – 1 ^{af} Mawrth – 31ain Hydref)	£464.00			S
Ffioedd Trwydded Angorfa				
Traeth Coch a Cymyran – cyson	£0.65 (fesul metr x arwynebedd)			S
Biwmares, Porthaethwy a Bae Llanfaes – cyson	£1.10 (fesul metr x arwynebedd)			S
Ffi Rhestr Aros	£12.90 y flwyddyn			S
Harbwr Allanol Amlwch				
Angori – iotiau a chychod hamdden yn ymweld	£18.00			S
Ffioedd trwydded angori (pob cwch ac eithrio pysgota masnachol)	£46.10 y metr, y flwyddyn			S
Ffioedd trwydded angori pysgota masnachol	£92.30 y metr, y flwyddyn			S
Cyflenwad dŵr croyw – cychod bach	Dim tâl			D/B
Cyflenwad dŵr croyw - llongau dros 15 tunnell	£8.30 y dunnell o ddŵr			S
Diesel – tancer neu bowser	£50.00			S

Gwerthu Diesel Morol (Dan 1,000 litr)	Gwerth y farchnad + 20%			Z – llongau masnachol yn mynd tu allan i ddyfroedd y DU a chychod yr RNLI
Gwerthu Diesel Morol (Dros 1,000 litr)	Gwerth y farchnad + 15%			S – llongau masnachol ar daith o fewn dyfroedd y DU
Gwerthu Diesel Morol (Dros 2,000 litr)	Gwerth y farchnad + 10%			R – cychod pleser gyda chyflenwad llai na 2,300 litr ar gyfer gyriant yn unig, a chychod preswyl ac elusennol
Gwerthu Diesel Morol (Dros 3,000 litr)	Gwerth y farchnad + 5%			
Ffi storio cwch (compownd / pinau allanol)	£6.00 yr wythnos			S
Ffi gwarchodaeth / harbwr - pob cwch	£71.70			Z – Llong gymwys S – Llongau eraill ²
Harbwr Mewnol Amlwch				
Ffioedd trwydded angori pob cwch ac eithrio pysgota masnachol	£46.10 y metr y flwyddyn			S
Ffioedd trwydded angori pysgota masnachol	£92.30 y metr y flwyddyn			S
Llongau heb drwydded - iotiau a chychod hamdden yn ymweld	£18.00			S
Llongau heb drwydded - ffi gwarchodaeth / harbwr - pob llong	£71.70			Z – Llong gymwys

² I gael arweiniad ar ba gyhoch sy'n cael eu dosbarthu fel llongau cymwys, dilynwch y ddolen ganlynol: <https://www.gov.uk/guidance/ships-aircraft-and-associated-services-notice-744c#ships-and-qualifying-ships>

				S – Llongau eraill ²
Ffi Rhestr Aros	£12.90 y flwyddyn			S
Cofrestru pob cwch pŵer (fan 10hp, dim ffi lansio)				
Cofrestru Blynyddol				
Drwy'r post neu yn Llangefni	£15.00			O/S
Ar y lanfa	£20.00			O/S
Ar lanfeydd preifat mewn partneriaeth (75% Cyngor / 25% gwerthwr)	£20.00			O/S
Ffioedd lansio				
Tâl dyddiol	£16.00			S
Trwydded flynyddol	£160.00			S
Trwydded flynyddol – wedi ei ostwng ar gyfer tystysgrif hyfforddiant cwch pŵer	£105.00			S
Cwmnïau yn lansio i arddangos neu brofi (cytundeb ysgrifenedig)	£87.40			S
Masnachol				
Lansio masnachol ar lanfeydd y Cyngor	£824.00 y cwmni y flwyddyn			S
Cychod diogelwch ar gyfer digwyddiadau	Dim tâl (dal angen cais)			D/B
Ffi gweinyddu trwyddedau cychod siarter masnachol	£50.00			S
Amrywiol				
Defnyddio'r blaendraeth ar gyfer Criwiau Ffilmio/Digwyddiadau ac ati:				
Hanner diwrnod	£460.00			S
Diwrnod llawn	£811.00			S
Cwmnïau Ffilmio Lleol (fesul lleoliad)	£100.00			S
Sefydliadau elusennol yn defnyddio'r blaendraeth	Yn ôl doethineb staff y Swyddogaeth Forol			S
Ffi parcio ym Mharc Gwledig Morglawdd Caergybi:				
Trwydded Flynyddol		£30.00		S
1 awr		£1.00		S
2 awr		£2.00		S
4 awr		£3.00		S
Hyd at 12 awr		£4.00		S
Trwydded Digwyddiadau Masnachol Parc Morglawdd Caergybi:				
Digwyddiad bach, oddeutu 0-250 o bobl	£100.00			I'w gadarnhau
Digwyddiad canolog, oddeuti 250-500 o bobl	£200.00			I'w gadarnhau
Digwyddiad mawr, oddeutu 500+ o bobl	£300.00			I'w gadarnhau

Priffyrdd

Gwasanaeth	Ffi/Tâl 1 ^{af} Chwefror	Ffi/Tâl 1 ^{af} Ebrill	Ffi/Tâl Medi	TAW
Gorchmynion Arallgyfeirio a Diddymu Llwybrau				
Cyngor cychwynnol ac ymweliad safle (hyd at ddwy awr)	Dim tâl			D/B
Tynnu cais yn ôl neu ei wrthod wedi ystyriaeth gan swyddogion	£239.00			O/S
Gwneud gorchymyn, ond ei dynnu'n ôl wedi ei hysbysebu	£829.00			O/S
Gorchymyn sy'n cael ei gadarnhau gan yr Awdurdod heb wrthwynebiad	£1,359.00			O/S
Os ceir gwrthwynebiad i'r gorchymyn ond ei fod yn cael ei dynnu'n ôl.	£1,486.00			O/S
Os derbynnir gwrthwynebiadau a ategir a bod y gorchymyn yn cael ei gyflwyno i Llywodraeth Cymru	£2,547.00			O/S
Ceisiadau lluosog – os yw'r cais yn cynnwys arallgyfeirio mwy nag un llwybr, y ffi ar gyfer pob llwybr atodol a gynhwysir yn yr un gorchymyn	£357.00			O/S
Gorchmynion Arallgyfeirio a Chau Llwybrau Dros Dro				
Argyfwng hyd at 21 diwrnod	£239.00			O/S
Gwaith tymor byr hyd at 5 niwrnod (angen 2 wythnos o rybudd)	£239.00			O/S
Gwaith tymor hirach hyd at 6 mis (angen 6 wythnos o rybudd a 2 hysbyseb)	£1,423.00			O/S
Estyniad ar orchymyn 6 mis (cais i Lywodraeth Cymru) (6 wythnos o rybudd ac 1 hysbyseb)	£945.00			O/S
Gwaith Stryd				
Cofrestriad cwmni sgipiau	£340.00			O/S
Trwydded sgip (1 mis)	£39.00			O/S
Cofrestriad cwmni sgaffaldau	£351.00			O/S
Trwydded sgaffald	£45.00			O/S
Adran 171 (deunyddiau ar y briffordd)	£250.00			O/S
Adran 50 presennol (offer ar y briffordd)	£250.00			O/S
Adran 50 newydd	£350.00			O/S
Cau ffordd	£2,653.00			O/S
Digwyddiadau ar y Briffordd				
Gorchmynion Rheoleiddio Traffig ar gyfer yr Anabl	Cost wirioneddol			O/S
Marciau Amddiffyn Mynediad	£83.00			O/S
Goddefeb Parcio	£19.00			O/S
Cais Arwydd Twristiaeth	£62.40			S

Dylunio a Gosod Arwydd Twristiaeth	Cost Gwirioneddol + Ffioedd			S
Ffioedd Gorchymyn Gwaharddiad Dros Dro				
Gorchymyn gwahardd cerbydau ar gyfer digwyddiad (cau lôn, tua 6 digwyddiad y flwyddyn)	£657.00			O/S
Gorchymyn diwygio traffic ar gyfer digwyddiad (aros cyfyngedig, un ffordd, a.y.y.b., tua 6 digwyddiad y flwyddyn)	£547.00			O/S
Arwydd Twristiaeth	£66.00			O/S
Digwyddiadau graddfa bychan cymunedol neu elusennol	Free			D/B
Ceisiadau Chwilio				
Chwiliad sylfaenol mewn un lleoliad	£69.60			S
Chwiliad sylfaenol mewn hyd at 5 lleoliad	£140.00			S
Chwiliadau Tref Manylach	£272.00			S
Chwiliadau Arwynebedd Manylach	£558.00			S
Cais ar gyfer datblygiadau mawr	£69.60 yr awr			S
SAB (Datrysiad Draenio Cynaliadwy) – penderfyniadau cyn-cais ar gyfer datblygiadau mawr preswyl neu ddi-breswyl	£248.00			S
SAB (Datrysiad Draenio Cynaliadwy) – penderfyniadau cyn-cais ar gyfer datblygiadau bach preswyl neu ddi-breswyl	1 awr am ddim a wedyn graddfa fesul awr safonol staff			S
Meysydd Parcio				
Ceir				
1 awr		£1.00		S
2 awr		£1.80		S
4 awr		£2.50		S
Hyd at 12 awr		£4.00		S
Biwmares				
Bysiau 4 awr		£4.50		S
Bysiau 12 awr		£6.00		S
Ceir 4 awr		£2.50		S
Ceir 12 awr		£3.50		S
Arfordirol				
4 awr		£4.00		S
12 awr		£6.00		S

Trelar		£8.00		S
Rhosneigr, Fron Tywyn & Lôn St Ffraid				
1 awr		£1.50		S
2 awr		£2.50		S
4 awr		£4.00		S
12 awr		£6.00		S
Trelar		£8.00		S
Rhoscolyn				
2 awr		£2.50		S
4 awr		£4.00		S
12 awr		£6.00		S
Trelar		£8.00		S
Cydrannu Llanfairpwll				
1 diwrnod		£0.50		S
2 - 7 diwrnod		£2.00 y dydd		S
Stanley Cresent, Caergybi				
1 diwrnod		£1.00		S
2 – 7 diwrnod		£1.00		S
Tocyn Tymor Parcio				
12 mis		£170.00		S
6 mis		£120.00		S
Prisiau Meysydd Parcio Arall				
Meddiant maes parcio (compownd bach, 4-6 bae)		£80.00 i £100.00 yr wythnos		S
Meddiant maes parcio (compownd mawr)		Hyd at £250.00		S
Stondin farchnad mewn maes parcio		£5.00		S
NODER: Nodwch, os gwelwch yn dda, bydd gwasanaethau sydd angen mewnbwn gan Gwasanaethau Cyfreithiol yn denu costau ychwanegol amrywiol.				

Rheoli Gwastraff

Gwasanaeth	Ffi/Tâl 1 ^{af} Chwefror	Ffi/Tâl 1 ^{af} Ebrill	Ffi/Tâl Medi	TAW
Bin olwynion du newydd neu amnewid ar gyfer gwastraff gweddilliol (tâl danfon a gweinyddu yn unig, nid gwerthu biniau olwynion du)	£34.00			S
Casglu gwastraff swmpus 'A' (hyd at 4 eitem fesul casgliad)	£30.00			O/S
Casglu gwastraff swmpus 'B' (hyd at ½ tunnell y llwyth)	£96.00			O/S
Casglu gwastraff swmpus 'B' (hyd at 1½ tunnell y llwyth)	£248.00			O/S
Gwerthu allwedd radar	£6.60			E
Gwerthu biniau compost (prynu, danfon a gweinyddu)	£36.00			S
Taliadau casglu/gwaredu sbwriel masnach	Gwir gyfradd gyfredol a godir gan gontractwr casglu gwastraff y Cyngor a thâl gweinyddol o 20%			S
Holl Ffioedd Eraill				
e.e.: <ul style="list-style-type: none"> • Gadael troli siopa a bagiau • Cael gwared ar fagiau sbwriel • Llogi biniau olwynion ar gyfer digwyddiadau a drefnwyd • Cyfleusterau cyhoeddus - agor atodol 	Costau atodol sy'n codi a thâl gweinyddol 20%			Amrywiol

Cyfreithiol

Gwasanaeth	Ffi/Tâl 1 ^{af} Chwefror	Ffi/Tâl 1 ^{af} Ebrill	Ffi/Tâl Medi	TAW
Taliadau Tir Lleol				
Chwilio (CON29R)	£146.00			S
Ffurflen LLC1	£6.00			O/S
Ar-lein LLC1	£4.00			O/S
Con 29O (ac eithrio cwestiwn 22)	£14.40			S
Cwestiwn 29O: cwestiwn 22 (tir comin)	£19.70			S
Ffioedd Cyfreithiol Dewisol				
Rhwymedigaethau cynllunio (cytundebau adran 106)				
Annedd fforddiadwy sengl hunan adeiladu	£591.00			O/S
Bydd yr holl drefniadau eraill (ar gyfer 3 awr o waith, cyfradd fesul awr perthnasol yn cael ei godi ar yr amser a dreuliyd dros 3 awr, gweler y cyfraddau isod)	£887.00			O/S
Gweithredoedd rhyddhau syml / Gweithred Amrywiad	£282.00			O/S
Gwerthu tir neu Ganiatáu prydlesau				
Os na phenodir cyfreithiwr, gan barti arall (ar gyfer 3 awr o waith, cyfradd fesul awr perthnasol yn cael ei godi ar yr amser a dreuliyd dros 3 awr, gweler y cyfraddau isod)	£640.00			S
Os penodir cyfreithiwr, gan barti arall (ar gyfer 6 awr o waith, cyfradd fesul awr perthnasol yn cael ei godi ar yr amser a dreuliyd dros 6 awr, gweler y cyfraddau isod)	£1,280.00			S
Grantiau o brydlesi (i gynnwys amrywiadau, aseiniadau a datganiadau) pan mae eiddo wedi ei optio i mewn i'r dreth, y TAW a godir yw'r graddfa safonol. Pan nad ydyw wedi optio i mewn i'r dreth, mae'r TAW y tu allan i'r sgôp.	Gwir amser a dreuliyd ar raddfa yr awr perthnasol*			S
Cytundebau adran 38 a 278 (Deddf Priffyrdd)	£887.00			O/S
Cais Dargyfeirio Gorchmynion Traffig dros dro (fel cau, dargyfeirio a gorchmynion traffig dros dro) ar gyfer 4.5 awr o waith, cyfradd fesul awr perthnasol yn cael ei godi ar yr amser a dreuliyd dros 4.5 awr)	£535.00			O/S
Cofrestr Tir Comin				
Cywiro camgymeriad arall dan Adran 19(2)(b)	£335.00			l'w gadarnhau

Diweddarau enwau a chyfeiriadau dan Adran 19 (2)(d)	£55.80			l'w gadarnhau
Cydgrynhoi dilysiad dan Adran 19 (2)(e)	£55.80			l'w gadarnhau
Ceisiadau dan Atodiad 2, paragraffau 6 i 9 cynhwysol (adeiladau a gofrestrir fel tir comin neu grîn tref a phentref neu tir a gofrestrwyd yn anghywir fel tir comin neu grîn tref neu phentref)	£2,165.00			l'w gadarnhau
*Cyfraddau fesul awr priodol				
Pennaeth Swyddogaeth, Reolwr Gwasanaethau Cyfreithiol neu Gyfreithiwr	£178.00			Codir TAW yn gyson â'r ymholiad mae'n ymwneud â hi
Unrhyw staff eraill sy'n ennill ffi	£107.00			
SYLWER - bydd gan y Pennaeth Swyddogaeth neu Reolwr Gwasanaethau Cyfreithiol, yn ôl ei ddoethineb, y pŵer i hepgor y ffi mewn rhai achosion o galedi ariannol profedig.				

This page is intentionally left blank

CYNGOR SIR YNYS MÔN	
Adroddiad i:	Pwyllgor Gwaith a Cyngor Llawn
Dyddiad:	16.12.2019 a 10.03.2020
Pwnc:	Diwygio Cyfansoddiad y Cyngor i adlewyrchu'r ailstrwythuriad mewnol i'r model staffio.
Aelod(au) Portffolio:	Cynghorydd Dafydd Rhys Thomas
Pennaeth Gwasanaeth:	Lynn Ball
Awdur yr Adroddiad: Rhif Ffôn: E-bost:	Lynn Ball (Cyfarwyddwr Swyddogaeth (Busnes y Cyngor) / Swyddog Monitro)
Aelodau Lleol:	Ddim yn fater i ward benodol

A – Argymhelliad/Argymhellion a'r Rheswm/Rhesymau
<p><u>Cefndir</u></p> <ol style="list-style-type: none"> 1. Mae penderfyniad wedi'i wneud gan y Prif Weithredwr i newid strwythur staffio'r Uwch Dîm Arweinyddiaeth a'r Penaethiaid Gwasanaeth. Mae'r Pwyllgor Penodiadau wedi gwneud penodiadau'n unol â'r newidiadau hynny. 2. Mae'r strwythur staffio diwygiedig i gael ei adlewyrchu yng Nghyfansoddiad y Cyngor a'r ddirprwyaeth a roddwyd i bob aelod o'r Uwch Dîm Arweinyddiaeth i gael ei ddiweddarau yn unol â hynny. <p><u>Trosolwg</u></p> <ol style="list-style-type: none"> 3. Mae'r newidiadau i'r strwythur staffio yn cynnwys: <ol style="list-style-type: none"> (a) Newid i deitlau swyddi a manylebau aelodau o'r Uwch Dîm Arweinyddiaeth / Penaethiaid Gwasanaeth; (b) Diddymu dwy rôl Prif Weithredwr Cynorthwyol; (c) Creu un rôl Dirprwy Brif Weithredwr; (d) Diddymu dwy rôl Pennaeth Swyddogaeth; (e) Creu pum rôl Cyfarwyddwr newydd; a (f) Newid y llinellau adrodd ar gyfer rhai aelodau o'r Uwch Dîm Arweinyddiaeth a'r Penaethiaid Gwasanaeth.

4. Mae'r Cyfansoddiad, yn Rhan 7, yn cynnwys fformat strwythur. Mae'r hyn a ymddengys yn y Cyfansoddiad ar hyn o bryd yn adlewyrchu'r fformat blaenorol. Mae hyn wedi'i gynnwys fel **Atodiad 1** i'r adroddiad hwn.
5. Paratowyd fformat diwygiedig i adlewyrchu'r newidiadau uchod ac mae hyn wedi'i gynnwys fel **Atodiad 2** i'r adroddiad hwn. Argymhellir bod **Atodiad 2** yn cael ei gynnwys yn Rhan 7 o'r cyfansoddiad (yn hytrach nag Atodiad 1).

Diwygiadau posibl i'r Cyfansoddiad heb gymeradwyaeth y Cyngor Sir.

6. Yn unol â pharagraff 3.5.2.11 o'r Cyfansoddiad: *“Bydd gan y Prif Weithredwr awdurdod i ddiwygio teitlau swyddi, a meysydd cyfrifoldeb yr Uwch Dîm Arweinyddiaeth, Penaethiaid Swyddogaeth a'r Penaethiaid Gwasanaeth fel y bydd ef / hi yn ei ystyried yn angenrheidiol er mwyn darparu swyddogaethau'r Cyngor, gweledigaeth a blaenoriaethau ac o ganlyniad i ad-drefnu staff, mewn ymgynghoriad â'r Swyddog Adran 151, Swyddog Monitro, Pennaeth Proffesiwn / AD a'r Deilydd(ion) Portffolio perthnasol. Bydd unrhyw newidiadau o'r fath o fewn cyllideb ac yn cydymffurfio â pholisïau a phrosesau AD y Cyngor...”*
7. Yn unol â pharagraff 3.5.3.6.6 y Cyfansoddiad, fel Pennaeth Swyddogaeth (Busnes y Cyngor) / Swyddog Monitro, mae gennyf y ddirprwyaeth i: *“adolygu a diweddarau Cyfansoddiad y Cyngor o bryd i'w gilydd, i gynnwys unrhyw newidiadau achlysurol sy'n deillio o ddeddfwriaeth ddiwygiedig, deddfwriaeth sy'n cymryd lle un arall neu ddeddfwriaeth newydd; unrhyw ailstrwythuro o'r sefydliad sydd eisoes wedi ei awdurdodi fel bo'r angen ac i gynnwys dirprwyaethau newydd i swyddogion, sef y Pennaeth Gwasanaeth sydd â chyfrifoldeb am y gwasanaeth perthnasol, i gael awdurdod dirprwyedig llawn i gyflawni'r swyddogaeth ar ran y Cyngor, oni bai ei bod yn fater sydd wedi ei neilltuo i'r Cyngor, Pwyllgor Gwaith neu Bwyllgor.”*
8. Yn unol â'r ddirprwyaeth ym mharagraff 3.5.2.11, mae gan y Prif Weithredwr yr awdurdod wedi'i ddirprwyo felly i addasu teitlau a chyfrifoldebau swyddi ar gyfer yr UDA a Phenathiaid Swyddogaeth a Gwasanaethau (yn amodol ar ymgynghoriad).
9. Fel rhan o'r ymgynghoriad, mae'r Prif Weithredwr wedi cyflwyno adroddiad i'r Pwyllgor Penodiadau, er nad yw ymgynghoriad o'r fath yn orfodol. Does gan y Pwyllgor Penodiadau ddim awdurdod i gytuno ar y newidiadau strwythurol, dim ond i argymhell / penodi unigolion i rolau newydd / diwygiedig.
10. Mae'r newidiadau canlynol o fewn dirprwyaeth y Prif Weithredwr i'w gwneud ac mae awdurdod wedi'i ddirprwyo i'r Swyddog Monitro i weithredu unrhyw newidiadau o'r fath i'r Cyfansoddiad ei hun (sef, addasu teitlau swyddi a'r cyfrifoldebau a'r dirprwyaethau ar gyfer y rolau diwygiedig hynny):

Teitl Blaenorol	Teitl Newydd	Paragraff Perthnasol yn y Cyfansoddiad ar gyfer awdurdod dirprwyedig
Pennaeth Swyddogaeth (Adnoddau) / Swyddog a151	Cyfarwyddwr Swyddogaeth (Adnoddau) / Swyddog a151	3.5.3.5
Pennaeth Swyddogaeth (Busnes y Cyngor) / Swyddog Monitro	Cyfarwyddwr Swyddogaeth (Busnes y Cyngor) / Swyddog Monitro	3.5.3.6
Pennaeth Gwasanaeth (Gwasanaethau Oedolion)	Cyfarwyddwr Gwasanaethau Cymdeithasol	3.5.3.7
Pennaeth Gwasanaeth (Gwasanaethau Plant)	Pennaeth Gwasanaeth: Plant a Theuluoedd a Dirprwy Gyfarwyddwr Gwasanaethau Cymdeithasol	3.5.3.8
Pennaeth Proffesiwn, AD a Gwasanaeth Trawsnewid Corfforaethol	Pennaeth Proffesiwn AD a Gwasanaeth Trawsnewid	3.5.3.9
Pennaeth Gwasanaeth (Rheoleiddio a Datblygu Economaidd)	Cyfarwyddwr Lle a Llesiant Cymunedol	3.5.3.10
Pennaeth Gwasanaeth (Priffyrdd, Gwastraff ac Eiddo)	Pennaeth Gwasanaeth: Priffyrdd, Gwastraff ac Eiddo	3.5.3.11
Pennaeth Gwasanaeth (Tai)	Pennaeth Gwasanaeth: Tai	3.5.3.12
Pennaeth Gwasanaeth (Dysgu)	Cyfarwyddwr Addysg, Sgiliau a Phobl Ifanc	3.5.3.13

Newidiadau i'r Cyfansoddiad yn dilyn cymeradwyaeth y Cyngor.

11. Mae'r Cyfansoddiad yn nodi'n glir o dan paragraff 2.15.2.1 "*Ni fydd y Cyngor llawn yn cymeradwyo newidiadau i'r Cyfansoddiad hyd oni fydd y Pwyllgor Gwaith wedi ystyried y cynnig...*" Dyma'r sail ar gyfer yr adroddiad hwn sy'n gofyn am gymeradwyaeth y Pwyllgor Gwaith a'r Cyngor Llawn i'r newidiadau eraill i strwythur y Cyngor.
12. Yn y strwythur blaenorol, roedd hierarchaeth a oedd yn cynnwys y Prif Weithredwr a dau Brif Weithredwr Cynorthwyol ac wedi'u cynnwys gyda nhw o fewn yr Uwch Dîm Arweinyddiaeth roedd Pennaeth Swyddogaeth (Adnoddau) / Swyddog a151 a'r Pennaeth Swyddogaeth (Busnes y Cyngor) / Swyddog Monitro. Roedd yna hefyd 7 Pennaeth Gwasanaeth (nad oeddent yn aelodau o'r Uwch Dîm Arweinyddiaeth). (Gellir gweld hyn yn **Atodiad 1.**)
13. Yn y strwythur newydd (**Atodiad 2**), mae'r ddwy rôl Dirprwy Brif Weithredwr Cynorthwyol yn cael eu diddymu ac mae un rôl newydd sef Dirprwy Brif Weithredwr yn cael ei chreu:

Teitl Blaenorol	Teitl Newydd	Paragraff Perthnasol yn y Cyfansoddiad ar gyfer yr awdurdod dirprwyedig
Prif Weithredwr Cynorthwyol (Llywodraethiant a Thrawsnewid Prosesau Busnes)	<i>Dileu</i>	3.5.3.2
Prif Weithredwr Cynorthwyol (Partneriaeth, Cymuned a Gwella Gwasanaeth)	<i>Dileu</i>	3.5.3.3
<i>Dim</i>	Dirprwy Brif Weithredwr	3.5.3.2

14. Mae'r strwythur newydd hefyd yn addasu'r llinellau adrodd rhwng y Penaethiaid Gwasanaeth a'r Uwch Dîm Arweinyddiaeth; mae'r newid hwn yn digwydd o ganlyniad i gyflwyno Cyfarwyddwyr. Yn ogystal, er y bydd Tai yn parhau i fod yn Wasanaeth annibynnol, bydd y Cyfarwyddwr Swyddogaeth (Adnoddau) / Swyddog Adran 151 yn rheolwr llinell i'r Pennaeth Gwasanaeth: Tai.
15. Mae cyfanswm o bum rôl Cyfarwyddwyr wedi eu creu. Tra bo'r rolau yn rhai newydd, maent yn ddiwygiad i'r strwythur ar gyfer unigolion sydd eisoes yn y swyddi fel Pennaeth Swyddogaeth/Gwasanaeth. Bydd y pum Cyfarwyddwr ynghyd â'r Dirprwy Brif Weithredwr a'r Prif Weithredwr yn ffurfio'r Uwch Dîm Arweinyddiaeth.

16. Mae yna bellach bedwar Pennaeth Gwasanaeth ac mae eu rolau'n aros fel y maent, er bod y Pennaeth Gwasanaeth Plant a Theuluoedd wedi'i benodi yn Ddirprwy Gyfarwyddwr Gwasanaethau Cymdeithasol. Mae'r teitlau wedi'u diwygio ychydig bach.
17. Mae **Atodiad 3** yn cynnwys crynodeb o'r prif newidiadau a wnaed i awdurdod dirprwyedig rhai o'r swyddogaethau uchod dan y Cyfansoddiad. Nid yw pob swyddogaeth a/neu newidiadau wedi'u cynnwys (e.e. ble mae terminoleg wedi cael ei newid / ychwanegiadau wedi eu gwneud er mwyn cael cysondeb ar draws holl swyddogaethau'r Uwch Dîm Arweinyddiaeth / Penaethiaid Gwasanaeth, ni chawsant eu cynnwys).
18. O ganlyniad i'r haen newydd o Gyfarwyddwyr, mae angen penderfyniad o ran rôl y Pwyllgor Penodiadau pan fydd angen gwneud penodiadau ar lefel Cyfarwyddwr. Mae cylch gwaith y Pwyllgor Penodiadau wedi'i gynnwys o dan baragraff 3.4.9 o'r Cyfansoddiad. Ar y sail bod yr haen ar yr un lefel â'r Swyddog a 151 a'r Swyddog Monitro, gwneir rhagdybiaeth y bydd penodiadau Cyfarwyddwyr yn y dyfodol yn cael eu gwneud o dan y ddarpariaeth a nodir yn 3.4.9.2 h.y. bydd y Pwyllgor Penodiadau yn cyfweld ac yn penodi unigolion i'r swydd.

ARGYMHELLIAD:

19. Bod y Cyngor llawn:

- 19.1 Yn nodi'r newidiadau ac yn cadarnhau ei fod yn cytuno â'r strwythur newydd fel y mae yn **Atodiad 2** sydd yn dangos:-
- newid i deitlau swyddi a manylebau aelodau o'r Uwch Dîm Arweinyddiaeth / Penaethiaid Gwasanaeth;
 - diddymu dwy rôl y Prif Weithredwyr Cynorthwyol;
 - creu un rôl Dirprwy Brif Weithredwr;
 - diddymu dwy rôl Pennaeth Swyddogaeth;
 - creu pum rôl Cyfarwyddwr newydd; a
 - newid y llinellau adrodd ar gyfer rhai aelodau o'r Uwch Dîm Arweinyddiaeth a'r Penaethiaid Gwasanaeth.
- 19.2 Cadarnhau ei fod yn cymeradwyo cynnwys **Atodiad 2** yng Nghyfansoddiad y Cyngor.
- 19.3 Cadarnhau ei fod yn cymeradwyo'r newidiadau i'r awdurdod dirprwyedig yn **Atodiad 3**; a
- 19.4 Cadarnhau ei fod yn cymeradwyo unrhyw benodiadau i swydd Cyfarwyddwr yn y dyfodol gael eu gwneud gan y Panel Penodiadau; a
- 19.5 Cadarnhau ei fod yn cymeradwyo i unrhyw newidiadau ôl-ddilydol eraill gael eu gwneud i'r Cyfansoddiad er mwyn adlewyrchu'r argymhellion uchod.

B – Pa opsiynau eraill wnaethoch chi eu hystyried a beth oedd eich rhesymau dros eu gwrthod ac/neu ddewis yr opsiwn hwn?

Mae gan y Prif Weithredwr yr awdurdod dirprwyedig i ddiwygio teitlau swyddi a meysydd o gyfrifoldeb. Tra bo rhai o'r newidiadau arfaethedig i'r strwythur staffio yn disgyn o fewn yr awdurdod dirprwyedig – ac awdurdod dirprwyedig y Swyddog Monitro i ddiwygio'r Cyfansoddiad er mwyn adlewyrchu'r penderfyniadau hynny – mae angen cymeradwyaeth y Cyngor llawn i wneud rhai newidiadau eraill.

Cyflwynir yr adroddiad i'r Cyngor ar gyfer cymeradwyo'r Cyfansoddiad i adlewyrchu'r newidiadau a wnaed i'r Strwythur Uwch Reolwyr gan gynnwys:

- diddymu'r ddwy swydd Prif Weithredwr Cynorthwyol a chreu un Swydd Dirprwy Brif Weithredwr;
- cyflwyno haen newydd o Gyfarwyddwyr; a
- diwygio'r llinellau cyfrifoldeb o ganlyniad i'r categori newydd o Gyfarwyddwyr ar yr Uwch Dîm Rheoli.

Dylid diweddarau'r Cyfansoddiad er mwyn adlewyrchu strwythur presennol y Cyngor.

C – Am ba reswm y mae hwn yn benderfyniad i'r Pwyllgor Gwaith?

Mae paragraff 2.15.2.1 o'r Cyfansoddiad yn nodi “*Ni fydd y Cyngor llawn yn cymeradwyo newidiadau i'r Cyfansoddiad hyd oni fydd y Pwyllgor Gwaith wedi ystyried y cynnig...*”

CH – A yw'r penderfyniad hwn yn gyson â'r polisi a gymeradwywyd gan y Cyngor llawn?

Amh

D – A yw'r penderfyniad hwn o fewn y gyllideb a gymeradwywyd gan y Cyngor?

Ailstrwythurwyd y Tîm Rheoli Corfforaethol yn 2015/16 pan gytunodd CSYM i gael Prif Weithredwr a dau Brif Weithredwr Cynorthwyol. Y gyllideb yn 2014/15 oedd £961k. Yn dilyn yr ailstrwythuro, bu gostyngiad yn y gyllideb i £682k.

Yn unol â'r ailstrwythuro presennol h.y. Prif Weithredwr, un Dirprwy Brif Weithredwr a phum Cyfarwyddwr, mae'r gyllideb ddrafft ar gyfer 2020/21 wedi gostwng i £568k.

Mae'r gyllideb yn newid bob blwyddyn i ganiatáu ar gyfer y dyfarniad cyflog. Os ystyrir cyllideb 2014/15 yn ôl prisiau 2020/21, mae'r ffigwr hwn yn £1.08m. Mae hyn 90% yn uwch na'r gyllideb wirioneddol ar gyfer 2020/21 (£568k).

O ganlyniad, mae'r ailstrwythuro presennol yn golygu y bydd CSYM yn arbed arian.

DD – Gyda phwy wnaethoch chi ymgynghori?		Beth oedd eu sylwadau?
1	Prif Weithredwr / Uwch Dim Arweinyddiaeth (UDA) (mandadol)	Penderfyniad i ddiwygio'r Strwythur Uwch Reolwyr wedi'i wneud gan y Prif Weithredwr blaenorol. Ymgynghorwyd ag Aelodau'r UDA fel rhan o'r broses ymgynghori AD ar y pryd.
2	Cyllid / Adran 151 (mandadol)	Cwblhawyd Adran D yr adroddiad hwn gan y Swyddog Adran 151.
3	Cyfreithiol / Swyddog Monitro (mandadol)	Awdur yr adroddiad hwn.
4	Adnoddau Dynol (AD)	Sylwadau wedi'u cynnwys fel rhan o'r adroddiad hwn.
5	Eiddo	Amh
6	Technoleg Gwybodaeth Cyfathrebu (TGCh)	Amh
7	Caffael	Amh
8	Sgriwtini	Amh
9	Aelodau Lleol	Amh
10	Unrhyw gyrrff allanol eraill	Amh

E – Risgiau ac unrhyw gamau lliniaru (os yn berthnasol)	
1	Economaidd
2	Gwrthlodi
3	Trosedd ac Anhrefn
4	Amgylcheddol
5	Cydraddoldebau
6	Cytundebau Canlyniad
7	Arall

F - Atodiadau:	
Atodiad 1	Strwythur Presennol yr Uwch Dîm Arweinyddiaeth – i'w ddiddymu o'r Cyfansoddiad
Atodiad 2	Strwythur Arfaethedig yr Uwch Dîm Arweinyddiaeth – i'w gynnwys yn y Cyfansoddiad
Atodiad 3	Crynodeb o'r prif newidiadau Cyfansoddiadol i awdurdod dirprwyedig aelodau penodol o'r Uwch Dîm Arweinyddiaeth / Penaethiaid Gwasanaeth

FF - Papurau Cefndir (cysylltwch os gwelwch yn dda gydag awdur yr Adroddiad am unrhyw wybodaeth bellach):

Strwythur Uwch Dim Arwain a Phenaethiaid Gwasanaeth Cyngor Sir Ynys Môn

Tudalen 108

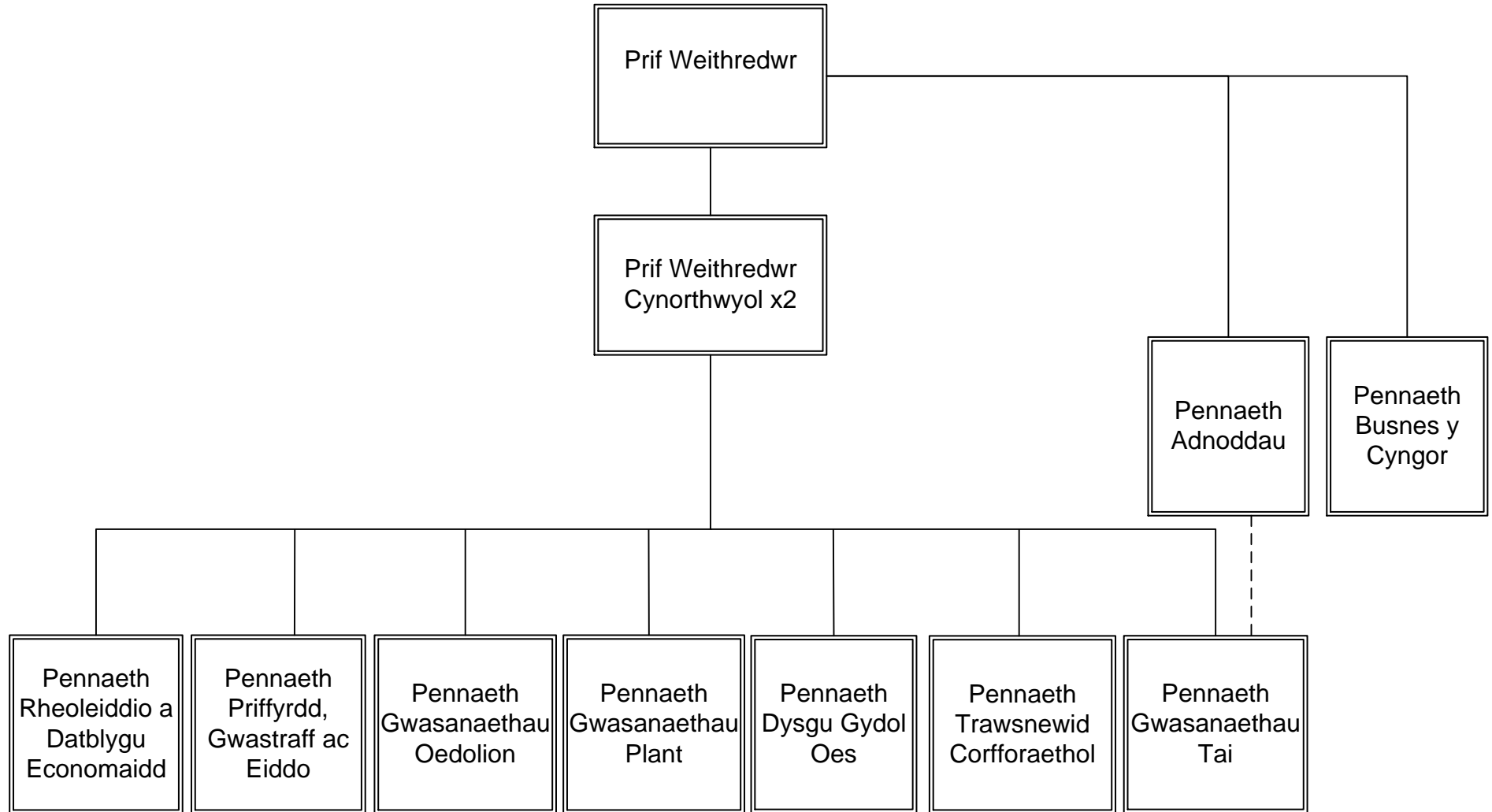

Cyngor Sir Ynys Môn
Strwythur yr Uwch Dîm Rheoli / Penaethiaid Gwasanaeth

Tudalen 109

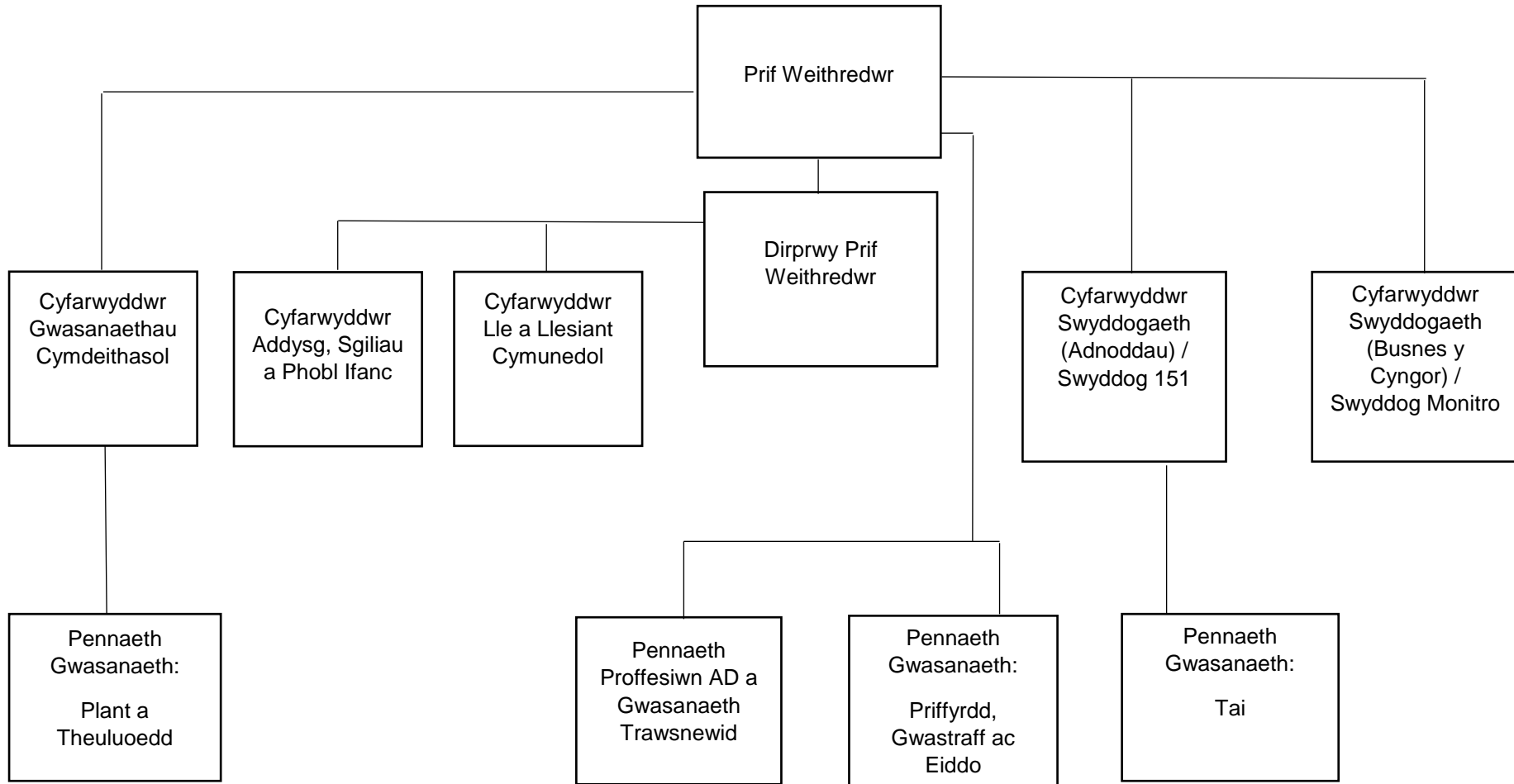

Teitl Blaenorol	Teitl Newydd	Newidiadau i'r Cyfansoddiad
x2 rôl Prif Weithredwr Cynorthwyol	----	<ul style="list-style-type: none"> Mae'r ddwy rôl wedi eu dileu Mae'r awdurdod dirprwyedig ym mharagraffau 3.5.3.2 a 3.5.3.3 wedi ei ddileu
----	Dirprwy Brif Weithredwr	<ul style="list-style-type: none"> Mae un rôl ar gyfer Dirprwy Brif Weithredwr yn cael ei greu. Mae'r rôl newydd yn cyfuno rhai o gyfrifoldebau / awdurdod dirprwyedig y ddau Brif Weithredwr Cynorthwyol blaenorol ac yn cynnwys mwy o gyfrifoldebau (yn unol â'r swydd ddisgrifiad) ac eraill er mwyn sicrhau cysondeb rhwng gwahanol aelodau'r UDA. Fe'i crëir dan baragraff 3.5.3.2 y Cyfansoddiad. <p><i>3.5.3.2.1 ymgymryd â swyddogaethau aelod o'r Uwch Dîm Arweinyddiaeth a chydweithio â'r Prif Weithredwr i gyflawni gweledigaeth, gwerthoedd a strategaethau'r Cyngor; cynllunio strategol a busnes, perfformiad a pholisi, sicrhau llywodraethiant corfforaethol a democrataidd da, a hyrwyddo gwelliant parhaus.</i></p> <p><i>3.5.3.2.2 cydweithio â'r Prif Weithredwr gan gynghori a rhoi arweiniad i'r Cyngor a'i Bwyllgor Gwaith ar opsiynau strategol a pholisi o bwys; gweithredu fel llysgennad i'r Cyngor a bod yn gyfrifol am feithrin a chynnal perthnasau gyda budd-ddeiliaid mewnol ac allanol pan fo gofyn; sicrhau bod llywodraethiant a gwasanaethau allweddol y Cyngor yn gwella'n barhaus.</i></p> <p><i>3.5.3.2.3 cyflawni'r swyddogaethau o ddarparu arweinyddiaeth strategol, cyfarwyddyd a chyngor proffesiynol ar faterion strategol a gweithredol ac ymdrechu'n gyson am ragoriaeth yn y sefydliad.</i></p> <p><i>3.5.3.2.4 gweithredu fel yr aelod cyswilt o'r UDA i wasanaethau penodol (mae'n bosib y bydd hyn yn amrywio o bryd i'w gilydd) er mwyn darparu her, mentoriaeth a rheolaeth perfformiad i'r Cyfarwyddwyr a'r Penaethiaid Gwasanaeth a bydd hynny'n cynnwys defnyddio adnoddau, cysoni'r cynllun gwasanaeth a'i amcanion gyda blaenoriaethau corfforaethol, ac ymdrechu'n gyson am ragoriaeth yn y sefydliad.</i></p> <p><i>3.5.3.2.5 trwy fentora a bod yn fodel rôl, ysgogi'r staff i wireddu gweledigaeth y sefydliad a'r newid diwylliant sydd ei angen.</i></p> <p><i>3.5.3.2.6 mewn ymgynghoriad, ble mae hynny'n briodol, â'r aelodau portffolio perthnasol ar y pwyllgor gwaith, arwain ar a chyflawni rhaglen drawsnewid allweddol y Cyngor o bryd i'w gilydd (e.e. arferion busnes mewnol, cynllunio lle, moderneiddio ysgolion, trawsnewid gwasanaethau cymdeithasol i blant ac oedolion, hamdden ac ati) (nid yw'r rhestr hon yn hollgynhwysol)</i></p> <p><i>3.5.3.2.7 mewn ymgynghoriad, ble mae hynny'n briodol, â'r aelodau portffolio perthnasol ar y pwyllgor gwaith, arwain a chyflawni partneriaethau ehangach y Cyngor megis y Bwrdd Gwasanaethau Cyhoeddus, y Bwrdd Partneriaeth Rhanbarthol, Cymunedau Diogelach, GwE a mentrau gwasanaeth rhanbarthol eraill, Cyngorau Tref a Chymuned, Heddlu Gogledd Cymru (e.e. camdriniaeth ddomestig, llinellau cyffuriau, Profiadau Niweidiol yn ystod Plentyndod (ACE) ac ati (nid yw'r rhestr hon yn hollgynhwysol)</i></p> <p><i>3.5.3.2.8 arwain ar y blaenoriaethau Cyngor-gyfan canlynol e.e. safonau Iaith Gymraeg; datblygiad economaidd ac ymdeimlad o le; prosiectau seilwaith mawr; moderneiddio ysgolion; sipsiwn a theithwyr; strategaeth atal; diogelwch cymunedol; iechyd a diogelwch; caethwasiaeth fodern (nid yw'r rhestr hon yn hollgynhwysol)</i></p> <p><i>3.5.3.2.9 Gweithio gyda'r Prif Weithredwr i ymgysylltu â rhaglenni rhanbarthol/cenedlaethol tra'n chwilio am ffyrdd o gynnal gallu'r sefydliad i siapio a dylanwadu ar ddatblygiadau allweddol y tu draw i ffiniau Ynys Môn</i></p> <p><i>3.5.3.2.10 yn absenoldeb y Prif Weithredwr ac fel y Dirprwy enwebedig i'r Prif Weithredwr, gweithredu'r pwerau sydd wedi'u dirprwyo i'r Prif Weithredwr</i></p> <p><i>3.5.3.2.11 gan gydweithio â'r Cyfarwyddwr, Pennaeth Gwasanaeth a/neu'r Pennaeth Swyddogaeth perthnasol, arwain ar ddatblygu a</i></p>

		<p><i>chyflawni strategaeth gyfreithiol, cyllid ac adnoddau dynol gyffredinol y Cyngor; gan sicrhau bod gwasanaethau'n cydymffurfio â safonau cyrff rheoleiddio Cymru a'r DU.</i></p> <p><i>3.5.3.2.12 goruchwyllo'r gwaith o greu a gweithredu fframweithiau rheoli perfformiad cadarn ar draws y Cyngor fel bod y canlyniadau i ddinasyddion yn cael eu monitro a'u gwella a bod gweithwyr yn cael sesiynau hunanwerthuso rheolaidd, datblygiadol.</i></p> <p><i>3.5.3.2.13 arwain ar ddatblygu lle er mwyn adeiladu ar yr ymgysylltiad gyda chydranddeiliaid a fydd yn cyflawni'r fenter strategol hon sy'n cysylltu'r sectorau cyhoeddus, preifat a chymunedol i drawsnewid yr Ynys yn un o'r prif lefydd i fyw, gweithio, buddsoddi ynddi ac ymweld â hi.</i></p> <p><i>3.5.3.2.14 diffinio a datblygu'r ymagwedd amlasiantaethol tuag at ymgysylltiad gyda busnesau a chymunedau a'r rhwydweithiau proffesiynol sydd eu hangen. Bydd y swydd hon yn arwain ar y goblygiadau allanol.</i></p> <p><i>3.5.3.2.15 gwneud unrhyw ddyletswyddau sydd wedi'u nodi yn y disgrifiad swydd perthnasol fel caiff ei ddiwygio o bryd i'w gilydd ac fel sy'n ofynnol gan y Prif Weithredwr.</i></p>
Pennaeth Swyddogaeth (Adnoddau) / Swyddog 151	Cyfarwyddwr Swyddogaeth (Adnoddau) / Swyddog 151	<ul style="list-style-type: none"> • Newid teitl (O Bennaeth i Gyfarwyddwr) • Dau gymal ychwanegol er mwyn adlewyrchu'r swydd ddisgrifiad / beth sydd eisoes yn ymddangos o fewn dirprwyaeth aelodau eraill yr UDA: <p><i>3.5.3.5.21 fel aelod o'r Uwch Dîm Arweinyddiaeth sicrhau fod arweinyddiaeth Gorfforaethol yn effeithiol a bod gwasanaethau cyfreithiol, cyllidol ac adnoddau dynol yn cydymffurfio â safonau cyrff rheoleiddio Cymru a'r DU.</i></p> <p><i>3.5.3.5.22 gweithredu fel rheolwr llinell ar gyfer Pennaeth Gwasanaeth: Tai</i></p>
Pennaeth Swyddogaeth (Busnes y Cyngor) / Swyddog Monitro	Cyfarwyddwr Swyddogaeth (Busnes y Cyngor) / Swyddog Monitro	<ul style="list-style-type: none"> • Newid teitl (O Bennaeth i Gyfarwyddwr) • Yr un peth â'r uchod – mae'r un cymalau yn cael eu mewnbynnu – ar gyfer unfurfiaeth: <p><i>3.5.3.6.7 fel aelod o'r Uwch Dîm Arweinyddiaeth sicrhau fod arweinyddiaeth Gorfforaethol yn effeithiol a bod gwasanaethau cyfreithiol, cyllidol ac adnoddau dynol yn cydymffurfio â safonau cyrff rheoleiddio Cymru a'r DU.</i></p>
Pennaeth Gwasanaeth (Gwasanaethau Oedolion)	Cyfarwyddwr Gwasanaethau Cymdeithasol	<ul style="list-style-type: none"> • Newid teitl (O Bennaeth i Gyfarwyddwr) • Deg cymal newydd wedi eu mewnbynnu er mwyn adlewyrchu'r cyfrifoldebau ychwanegol fel Cyfarwyddwr (yn unol â'r swydd ddisgrifiad) ac er mwyn sicrhau cysondeb efo eraill ar lefel Cyfarwyddwr: <p><i>3.5.3.7.29 ymarfer y swyddogaethau fel aelod o'r Uwch Dîm Arweinyddiaeth gan ddarparu arweinyddiaeth, gweledigaeth a chyfeiriad strategol ar gyfer y Cyngor er mwyn cyflawni blaenoriaethau ac amcanion corfforaethol y Cyngor.</i></p> <p><i>3.5.3.7.30 arwain ar ddatblygu ymateb y Cyngor i Ddeddf Gwasanaethau Cymdeithasol a Llesiant (Cymru) 2014 drwy gefnogi plant, pobl ifanc ac oedolion sydd "mewn perygl" a strategaethau sy'n caniatáu i oedolion hyn fod mor annibynnol â phosibl (mae hyn yn cynnwys gweithio mewn partneriaeth ag amrediad o bartneriaid mewnlol ac allanol gan gynnwys y Bwrdd Iechyd Lleol, y trydydd sector, y sector annibynnol, Cyngorau Tref a Chymuned ac ati (nid yw'r rhestr hon yn holl-gynhwysol).</i></p> <p><i>3.5.3.7.31 fel aelod o'r Uwch Dîm Arweinyddiaeth sicrhau fod arweinyddiaeth Gorfforaethol yn effeithiol a bod gwasanaethau cyfreithiol, cyllidol ac adnoddau dynol yn cydymffurfio â safonau cyrff rheoleiddio Cymru a'r DU.</i></p> <p><i>3.5.3.7.32 yn atebol am ansawdd a darparu gwasanaethau ar gyfer cyflawni swyddogaethau gwasanaethau cymdeithasol (gan gynnwys sicrhau trefniadau diogelu effeithiol; meithrin perthnasau cydweithio effeithiol y tu mewn a'r tu allan i'r awdurdod lleol a gyrru'r gwaith i sicrhau gwell canlyniadau (nid yw'r rhestr hon yn holl-gynhwysol)) ac arwain ar ddatblygu gweledigaeth glir ar gyfer y Gwasanaethau Cymdeithasol sydd</i></p>

		<p>wedi'i dylunio i ddarparu gwasanaethau o ansawdd uchel</p> <p>3.5.3.7.33 arwain ar ddatblygu strategaeth Atal sydd wedi'i dylunio i gefnogi pobl o bob oedran er mwyn gwneud cymunedau a theuluoedd yn fwy gwydn gyda hynny'n cyfrannu'n sylweddol at raglen atal a rheoli galw'r Cyngor;</p> <p>3.5.3.7.34 bod â chyfrifoldeb holl-gynhwysfawr am y strategaeth ar gyfer cefnogi Sipsiwn a Theithwyr;</p> <p>3.5.3.7.35 fel aelod o'r Uwch Dîm Arweinyddiaeth, cyfrannu tuag at ddatblygu strategaethau a datblygiadau ar gyfer Cymunedau Diogelach;</p> <p>3.5.3.7.36 gweithredu fel yr aelod cyswllt o'r Uwch Dîm Arweinyddiaeth gyda gwasanaethau penodol (a all amrywio o dro i dro) er mwyn darparu her, cymorth mentora ac, yn y pen draw, rheoli perfformiad i Benaethiaid Gwasanaeth gan gynnwys y defnydd o adnoddau, aliniad y cynllun gwasanaeth ac amcanion gyda blaenoriaethau corfforaethol gan anelu'n gyson tuag at sicrhau rhagoriaeth sefydliadol.</p> <p>3.5.3.7.37 i gynrychioli'r Cyngor ar y Bwrdd Partneriaethau Rhanbarthol</p> <p>3.5.3.7.38 sicrhau bod y gwasanaeth Gwybodaeth, Cyngor a Chymorth (IAA) yn effeithiol o ran cefnogi pobl i gyflawni eu canlyniadau llesiant.</p>
Pennaeth Gwasanaeth (Gwasanaethau Plant)	Pennaeth Gwasanaeth: Plant a Theuluoedd a Dirprwy Gyfarwyddwr Gwasanaethau Cymdeithasol	<ul style="list-style-type: none"> Newid teitl (l gynnwys rôl Dirprwy Gyfarwyddwr) Un cymal newydd wedi ei gynnwys er mwyn adlewyrchu'r cyfrifoldeb ychwanegol fel Dirprwy Gyfarwyddwr Gwasanaethau Cymdeithasol: 3.5.3.8.11 Bydd yn ymgymryd â rôl statudol y Cyfarwyddwr Gwasanaeth Cymdeithasol yn absenoldeb y Cyfarwyddwr Gwasanaeth Cymdeithasol, fel y cânt eu cynnwys mewn unrhyw Brotocol a all gael ei ddiwygio o bryd i'w gilydd yn unol â deddfwriaeth ac/neu ddewis lleol.
Pennaeth Proffesiwn, AD a Gwasanaeth Trawsnewid Corfforaethol	Pennaeth Proffesiwn AD a Gwasanaeth Trawsnewid	<ul style="list-style-type: none"> Newid teitl (rhywfaint) yn unol â'r swydd ddisgrifiad ac i sicrhau cysondeb yn fformat teitlau swyddi pawb sydd â'r un rôl o ran swyddi
Pennaeth Gwasanaeth (Rheoleiddio a Datblygu Economaidd)	Cyfarwyddwr Lle a Llesiant Cymunedol	<ul style="list-style-type: none"> Newid teitl (O Bennaeth i Gyfarwyddwr) Saith cymal newydd wedi eu mewnbynnu er mwyn adlewyrchu'r cyfrifoldebau ychwanegol fel Cyfarwyddwr (yn unol â'r swydd ddisgrifiad) ac er mwyn sicrhau cysondeb efo eraill ar lefel Cyfarwyddwr: <ul style="list-style-type: none"> 3.5.3.10.36 darparu cyngor ac arweinyddiaeth broffesiynol i'r Cyngor a'i Bwyllgorau, yr Uwch Dîm Arweinyddiaeth, gan sicrhau gwelliant parhaus a gyrru'r rhaglen foderneiddio yn y Gwasanaeth 3.5.3.10.37 ymarfer y swyddogaethau fel aelod o'r Uwch Dîm Arweinyddiaeth gan ddarparu arweinyddiaeth, gweledigaeth a chyfeiriad strategol ar gyfer y Cyngor er mwyn cyflawni blaenoriaethau ac amcanion corfforaethol y Cyngor ac arwain ar faterion Lle a Llesiant Cymunedol. 3.5.3.10.38 arwain ar y rhaglen cynllunio lle drwy gydlynu'r swyddogaethau economaidd, amgylcheddol, twristiaeth a llesiant cymunedol, ysbrydoli llesiant, gwydnwch ac ymgysylltiad cymunedol er mwyn datblygu cynlluniau llesiant sy'n alinio ag egwyddorion Llesiant Cenedlaethau'r Dyfodol. 3.5.3.10.39 gweithredu fel yr aelod cyswllt o'r Uwch Dîm Arweinyddiaeth gyda gwasanaethau penodol (a all amrywio o dro i dro) er mwyn darparu her, cymorth mentora ac, yn y pen draw, rheoli perfformiad i Benaethiaid Gwasanaeth gan gynnwys y defnydd o adnoddau, aliniad y cynllun gwasanaeth ac amcanion gyda blaenoriaethau corfforaethol gan anelu'n gyson tuag at sicrhau rhagoriaeth sefydliadol. 3.5.3.10.40 arwain ar gydymffurfiaeth o ran lechyd a Diogelwch ac fel aelod o'r Uwch Dîm Arweinyddiaeth, cyfrannu at strategaethau a datblygiadau mewn perthynas â Chymunedau Diogelach; 3.5.3.10.41 fel aelod o'r Uwch Dîm Arweinyddiaeth sicrhau fod arweinyddiaeth Gorfforaethol yn effeithiol a bod gwasanaethau cyfreithiol, cyllidol ac adnoddau dynol yn cydymffurfio â safonau cyrff rheoleiddio Cymru a'r DU.

		<p>3.5.3.10.42 gweithredu fel llysgennad arweiniol y Cyngor drwy gynrychioli a hyrwyddo'r ardal ar lefelau lleol, rhanbarthol a chenedlaethol a chodi proffil yr Ynys a datblygu cydweithrediad gyda phartneriaid allanol gan gynnwys Cyngorau Tref a Chymuned</p>
Pennaeth Gwasanaeth (Prifffyrdd, Gwastraff ac Eiddo)	Pennaeth Gwasanaeth: Prifffyrdd, Gwastraff ac Eiddo	<ul style="list-style-type: none"> Newid teitl (rhywfaint) yn unol â'r swydd ddisgrifiad ac i sicrhau cysondeb yn fformat teitlau swyddi ar gyfer pawb o fewn yr un swyddi
Pennaeth Gwasanaeth (Tai)	Pennaeth Gwasanaeth: Tai	<ul style="list-style-type: none"> Newid tetil (rhywfaint) yn unol efo'r swydd ddisgrifiad ac i sicrhau cysondeb yn fformat teitlau swyddi ar gyfer pawb sydd â'r un rôl o ran swyddi
Pennaeth Gwasanaeth (Dysgu)	Cyfarwyddwr Addysg, Sgiliau a Phobl Ifanc	<ul style="list-style-type: none"> Newid teitl (O Bennaeth i Gyfarwyddwr) Newid cylch gorchwyl cyfredol y rôl i gynnwys: <ul style="list-style-type: none"> 3.5.3.13.1 Darparu arweinyddiaeth ar draws yr holl agweddau ar waith y Gwasanaeth. Mae hyn yn cynnwys <u>arwain ar hyrwyddo hawliau plant, cydlynu trefniadau i wella sgiliau, llesiant a gwydnwch pobl ifanc, cydweithio ac integreiddio; gweithio gydag amrediad o bartneriaid er mwyn sicrhau fod sgiliau'n cael eu datblygu'n effeithiol ar bob lefel, e.e. cyn-ysgol, ysgolion, colegau, prifysgolion a darparwyr hyfforddiant, Cyngorau Tref a Chymuned, i wella safonau a chanlyniadau ar gyfer yr holl ddysgwyr; gwasanaethau arbenigol ac ataliol; sicrhau bod rhaglenni cyfalaf a grantiau yn gyson â chynlluniau cyflawni'r gwasanaeth a'r gorfforaeth, a datblygu dysgu gydol oes ar draws llyfrgelloedd, amgueddfeydd ac archifau (nid yw'r rhestr yn holl-gynhwysol)</u> Chwe chymal newydd wedi eu mewnbynnu er mwyn adlewyrchu'r cyfrifoldebau ychwanegol fel Cyfarwyddwr (yn unol â'r swydd ddisgrifiad) ac er mwyn sicrhau cysondeb efo eraill ar lefel Cyfarwyddwr: <ul style="list-style-type: none"> 3.5.3.13.60 ymarfer y swyddogaethau fel aelod o'r Uwch Dîm Arweinyddiaeth gan ddarparu arweinyddiaeth, gweledigaeth a chyfeiriad strategol i'r Cyngor er mwyn cyflawni blaenoriaethau ac amcanion corfforaethol y Cyngor ac arwain ar Addysg, Sgiliau a Phobl Ifanc 3.5.3.13.61 gweithredu fel yr aelod cyswllt o'r Uwch Dîm Arweinyddiaeth gyda gwasanaethau penodol (a all amrywio o dro i dro) er mwyn darparu her, cymorth mentora ac, yn y pen draw, rheoli perfformiad i Benaethiaid Gwasanaeth gan gynnwys y defnydd o adnoddau, aliniad y cynllun gwasanaeth ac amcanion gyda blaenoriaethau corfforaethol gan anelu'n gyson tuag at sicrhau rhagoriaeth sefydliadol. 3.5.3.13.62 gweithio gyda'r Bwrdd Diogelu Plant er mwyn sicrhau fod yr holl gyfrifoldebau a disgwyliadau'n cael eu diwallu'n llawn ac er mwyn cyfrannu at strategaethau a datblygiadau mewn perthynas â Chymunedau Diogelach 3.5.3.13.63 fel aelod o'r Uwch Dîm Arweinyddiaeth sicrhau fod arweinyddiaeth Gorfforaethol yn effeithiol a bod gwasanaethau cyfreithiol, cyllidol ac adnoddau dynol yn cydymffurfio â safonau cyrff rheoleiddio Cymru a'r DU. 3.5.3.13.64 arwain ar sefydlu perthnasau gweithio cryf gyda darparwyr addysgol eraill gan gynnwys blynyddoedd cynnar, addysg bellach ac uwch, darparwyr hyfforddiant (nid yw'r rhestr hon yn holl-gynhwysol) 3.5.3.13.65 gyrru'r strategaeth gorfforaethol ar gyfer moderneiddio ysgolion a'r rheoli newid yn y Gwasanaeth 3.5.3.13.66 gweithredu fel llysgennad arweiniol ar gyfer y Cyngor drwy gynrychioli a hyrwyddo'r Awdurdod ar lefelau lleol, rhanbarthol a chenedlaethol a chodi proffil yr Ynys a gweithio gydag amrediad o bartneriaid gan gynnwys Cyngorau Tref a Chymuned er mwyn gwella llesiant a gwydnwch personol pobl ifanc

This page is intentionally left blank